Контрольный экземпляр

Массе а мехкий пролетареш, вIашагIкхета!

СЕРДАЛО

СОВЕТСКИ СОЮЗА КОММУНИСТИЧЕСКИ ПАРТЕ НОХЧ-ГIАЛГIАЙ ОБКОМА, НОХЧ-ГIАЛГIАЙ АССР ЛАКХЕХЬАРЧА СОВЕТЕИ МИНИСТРИЙ СОВЕТЕИ ОРГАН

«СВЕТ» Орган Чечено-Ингушского обкома КПСС, Верховного Совета и Совета Министров ЧИАССР

Газет арадувл 1923 шера денз ★ ШИНАРА, 13 ОКТЯБРЬ, 1987 ШУ. ★ № 123 (7469). ★ Мах 3 кеп.

Сийлахь-йоккхача Октябрьски социалистически революцце 70 шу дизара хетадаь КПСС ЦК тIАХЬЕХАМАШ

1. Даькъала хилда Сийлахь-йоккхача Октябрьски социалистически революцце 70 шу дизар!

2. Сийле хийла адамлен историе чухь керда зама хьайийллача Сийлахь-боккхача Октябра!

3. БIаьшеренашка яхийла Владимир Ильич Ленина цIи а гIулакх а!

4. Сийлен хоастами хилба ленински гварде ветеранаштеи, революцен гражданск тIемеи доакъашхоштеи!

5. ЦIаккха биц ма лулба Октября гIулакх, Советски Даьхе кортамукъеи ший лоIамеи хилийтар бахьан лоаттабаьча къовсаме лийга турпалаш!

6. Даькъала хийла болхлой класса, колхозни ахархой, халкъа интеллигенце йохаргIоаца цхьоагIо!

7. Даькъала хилда турпала советски халкъи цун тешаме авангард — Советски Союза ленински Коммунистически партин!

8. Коммунисташ! ТIагIертта а леррагIа а, большевистски хьисапе дIакхахьа КПСС XXVII съезда никъ! Кердача толамашца, перестройкерча реальни результаташца накъагIоргда вай XIX Ерригсоюзни партийни конференцена!

9. Советски Союза къахьегамхой! Творчески кхоачашде перестройка, общества вахар кердадаккхара революционни гIулакх!

10. СССР къахьегамхой! Хьинаре дакъа лаца экономикана доалдара реформана юкъе! Экономически знанеш караерзае, майрра юкъекхахьа боахам лелабара керда методаш, дикагIйола опыт, къахьегам вIашtIехьбаккхареи стимулировани яреи прогрессивни формаш, хозрасчети самофинансировани!

11. Советий Мехка къахьегамхой! Массанахьа а доллача хIаман тIехь а вахара хьинаре позиции йолаш хила, тIагIертта къахьегарца чIоагIбе Даьхен низ! ДегIайоалае социалистически яхь!

Перестройка низ — социализма гIулакха!

12. Агропромышленни комплекса болхлой! ТIагIертта къовсам лоаттабе Кхачан программа кхоачашъяра тIехьа! Караерзае интенсивни технологеш, боахама расчет, дIайоаржае коллективни дезалеи подряд, хьинаре кхоачашъе юрта социальни проблемаш!

13. Советски Iилманхой, конструктораш, изобретателаш! Экономика сихьяь дегIаухалга, даймехка производство дунен лакхерча боарам тIа йоаккхалга Iалашдеш йола овлангара Iилман-технически проблемаш кхоачашъяра беррига низ тIабахийта!

14. Советий Мехка къахьегамхой! Дизза дола даьй хила шоай балха моттиге, къахьегача коллективе а бIарччача обществе а!

15. Советий Мехка гражданаш! ЧIоагIъе социалистически нравственностеи социальни нийсхони йоккхий принципаш! Хаьдда дIаяккха бюрократизми волокитен, уравниловкен нждивенчествои!

16. СССР гражданаш! Хьинаре дакъа лаца мехка доалдара юкъе, дегIайоалае гласность, критикеи самокритикеи, лаккде социалистически демократе дIакъоастае йиш йоаца белгалонаш йола хьадехалгеи бехктоккаме хулгеи.

17. Халкъа депутаташ! Лакхбе Советий лоархIам комплексни экономическни социальнии дегIаухача, халкъо социалистически ше шийна доалдара принципаш чакхйоахача! Къахьегамхой, беррига баха нах гIовттабе нах чубаха цIенош хьалдара, медицински гIулакх делга тоадара программаш кхоачашъяра, чIоагIъе унахцIенача быта культура!

18. Советски профсоюзаш! Хьинаре дакъа лаца парте экономическни социальнии политика кхоачашъяра юкъе! ЧIоагIъе къахьегамеи общественнии дисциплина! ЧIоаггIа лораде къахьегамхой хьашташ, тоаде къахьегамеи бытеи хьалаш!

19. Комсомольцаш! Кагий нахи мехкарийи! Караерзае сийлахь-воккхача Ленина тIехьале! Йоккха эффективность йолаш, творчески, хьинаре болхбе Iомале!

20. Советски Союза къахьегамхой! Боккхача эффективни къахьегамца, юкъарча гIулакхе реальни дакъа лацарца сихъергья - вай социалистически Даьхен массе а оагIорахьара прогресс, толаме кхоачашъергья 1987 шера планови заданеш!

Сийле а хоастам а хилба производстве хьалхалаттараштеи новатораштеи!

21. Даькъала хилба советски кхалнах — перестройка хьинаре доакъашхой, къона тIехье йоакхо еш кхетаме хьалкхееран!

22. Лакхерчеи юкъерчеи школа болхлой! ЛеррагIа кхоачашъе образоване перестройка! ЧIоагIбе дешар хьехара вахарцара бувзам, дешархойи студентийи чIоагIа знанеш хилийтара тIехьа къовсам лоаттабе!

23. Новкъостий! ХIара дийнахьа йоакхо е гонахьара Iалам лорадара! Кхомбеш, дай санна, гIулакх леладе Iалама ресурсех пайда эцача!

24. Культура, литературан искусстван деятелаш! Революционни хувцамашца, перестройка пафосаца тарлуш йола произведенеш хьае! Хьинаре новкъостал де общество духовни йIаьхегIа хилийтара!

25. Советски Союза гражданаш! Iомае партеи халкъеи революционни тIехьале! Еза лораеш дагалоаттае Даймехка летописа сийлен оагIонаш!

26. Даькъала хийла вежарашха долча чIоагIача доттагIалца вIашагIкхийттача СССР халкъий дукхача къамий сийлахь-йоккха цхьоагIо!

27. Даькъала хийла социалистически интернационализми советски патриотизми!

28. Советски бIухой! КIаьд па луш эргаяькхха тоае тIема кийчои говзали, чIоагIъе эскара дисциплина! Фийла лорабе советски халкъа хIама хьакхоллаш бола къахьегам, социализмана карагIдаьннараш!

Сийле а хоастам а хилба Сийлахь-боккхача Даймехка тIема ветеранаштеи бIухошта-интернационалсташтеи!

29. Даькъала хийла Советски Социалистически Республикай Союз — Сийлахь-боккхача Октябра Даьхе!

30. Вежарашха моаршал да социалистически мехкий халкъашка!

КIоарглойла вежарашха долча мехкий цхьана къахьегилга, чIоагIлойла социалистически содружество!

31. ДIайха моаршал да коммунистическни болхлойи партешка!

Массе а мехкий пролетареш, вIашагIкхета!

32. ДIайха моаршал да империалистически эксплуатацена, низ-Iоткъам бара, неоколониализмана духьаларча, кортамукъеи шоай лоIамеи хилара тIехьарча къовсамхошка!

33. Дунен халкъаш! Ядерни кхерама духьала довла, сихдаь герз хьаделга соцадара тIехьа, аггрессеи милитаризман низаш совцадара тIехьа, массане юкъара машар лорабараи чIоагIбараи тIехьа довла!

34. Даькъала хийла Советий Мехка арахьара политика — ядерни боацача машара, дунен халкъашта юкъе цхьана къахьегара, социальни прогресса политика!

35. КПСС XXVII съезда ленински революционни наькъагIа — дIахьалхашкахьа гIо машареи перестройкан новкъа советски наьха дикагIча вахарга!

36. Даькъала хилба Маркса—Энгельса—Ленина сийлахь-боккха революционни хьехам!

Коллективе де а доагIаш сий деш, массане лоархIаш саг я Назаперча ГI. Ахриева цIерагIча «Электроинструмент» завода ремонтно-механически цехе болх беш йола Евлоева Тамара. 10 шу дизад из укхаза къахьегаш йола. Цу юкъа цох хиннай гIоръяьнна говзанча, кагиргхой хьехамча. Массехк шу да цо шлифовальщикий бригадана кулгалду. Цун коллективо цхьа бутт дIабахийтабац шоай социалистически декхараш кхоачаш ца деш.

Цо ше а цун гIончаша а хьаяь электросверлильни машинкай редукторашта эша шпинделаш даим а лакха дикал йолаш, болх тешшаме беш хул. Из я коммунистически къахьегама ударник.

Иштта хила Iомаяьй цо ворхI шу хьалха ший бригаде ена йнълагIча разряда шлифовщица Костоева Фатима а, кхыбола мехкарий а.

СУРТА ТIА: бригадир Евлоева Тамара.

Р. АУШЕВА сурт.

ЯХЬА ДНЕВНИК

ЛаьрхIар кхоачашду

Грозненски «Промавтоматика» НПО опытно - экспериментальня завода коллективо ийс бетта планагIа лаьрхIачул совгIа ехкай 524 эзар сома маьха тайп-тайпара продукци. Оттабаьча боарамал тIех арахийцай 623 эзар сома мах бола товарни продукцин 90 эзар сома маьха нормативно-цIена продукцин.

Цу юкъа къахьегама овсарле планал совгIа лакхъеннай 11,3 процент. Духхьала из лакхъяра чотагIа хьаяьй планал совгIа ара мел хийца товарни продукци.

Кхом бареи хьурмат дареи режим чIоагIъярах, заданел совгIа продукци маьхалъяккхарах ер шу дIаделча гIоне 78 эзар сома пайда баьб газодо паччахьалкхенна.

Сийлахь-боккхача Октября 70 шу дузача цIей сийна тIаийца декхараш ханал хьалха кхоачашдара шерра социалистически яхь яьржай предприятерча бригадашта, участкашта юкъе.

ХIаьта бригадираш Б. Штапови, Т. Голышичи, Е. Смирнован керте латтача бригадаша хIанзлехьа кхоачашъяьй пятилетка хьалхарча шин шера план. Цу кхаь бригада лаьрхIад шу чакхдалалехьа заданел совгIа 27 эзар сома маьха продукци арахеца.

Деша дай бац

Укх юбилейни шера план ханал хьалха кхоачашъяра доккхий декхараш тIанйцадар Грозненрча «Красный молот» завода коллективо.

Чакхбаьннаб ийс бутт. Долче миштад хьокхамаш? Уж ледара да. Цу юкъа цхьанна бетта пачхахьалкхен заданех лоархIаяьяц предприяти.

Цул совгIа соахка укх ханзца нийсдича къахьегама овсарле дикка лохъеннай. Духьхьал ийс бетта из хиннаяц 78,3 процент мара.

Потребителашта продукци лоаттаяра договорни декхараш хаддаза юкъагIдоахаш хиларах массехк бIаь эзар сом гIод хьаьрчад заводах.

Продукцега дIабода мах лохбара, кхом бареи хьурмат дареи режим телхаярах, прогулаш ярах хьахинна «беркат» да из.

Къаьстта во лел гIулакхаш номераш 5, 11, 13, 14 йолча цехашка. Цар начальникаша Руднева, Юревске, Тарасенкос. Руденкос доагIар хьа ца дехарах, наьха къахьегам лерттIа вIаштIехь па бакхарах нийсденнад уж кхоачамбоацараш.

Предприяте итт цехах йнъне паччахьалкхен задани кхоачашъяц, цудухьа товарни продукци арахецара план 82,7 процент мара кхоачашъяьяц заводо а. Тешшаме ала йиш йолаш да тахан предприяте коллективо тIаийца социалистически декхараш, даьсса хабар а хинна. каьхата тIа дисад, аьнна.

ЦIЕЙНА НАКЪАБОЛХАШ

Еррига шоай таронаш оарцагIъяьха къахьег укх юбилейни шера «Грознефтехимремстрой» треста гIишлонхоша. Укх деношка хоза кхаъ кхьачар цигара редакце. Селхан укх шера итт бетта план кхоачашъяьй цар. ГенподрядагIа гIишлоя балхаш дара задани 113,7 процент кхоачашъяьй. Ер бутт бовлехьа паччахьалкхен планагIа лаьрхIачул совгIа треста коллективо 700 эзар сома маьха гIишлон-монтажни балхаш дергда.

Балхашка дIадодар кIезигдарах, кхом бареи хьурмат дареи режим чIоагIъярах планал совгIа 110 эзар сом пайда баьб треста коллективо паччахьалкхенна.

Сийлахь-боккхача Октября 70 шу дузача юбилейна сийленца накъабахара яьржача социалистически яхье хьалха а латташ хадданза башха-дика толамаш дахарца белгалъяьнна я пятилетка шоллагIча шера задани хIанзле кхоачашъяь Н. Любимов керте латта гIишлошъеча механизаци яра йолча управленеи А. Борисова кулгалду пхелагIча специализированни гIишлон-монтажни управленеи коллективаш.

ХЬЕХАМЧА

ХIара дийнахьа дукхагIа хулаш йоагIа. Сийлахь-боккхача Октября юбилей сийна башха толамаш доахаш накъайоагIа коллективаш. Царна юкъе я «Промавтоматика» Iилма - производственни объединене опытни завода коллектив.

КIезига яц цига шоай декхарех тIехдика лоархIаеш йола участкаш, бригадаш, хIаьта къаьстта белгалйоалаш я радиоаппаратура монтажница Идилова Малижа юкъейоагIа бригада.

Массехк шу хьалха юкъера школа йистеяккхар мара цхьаккха тайпа балха говзал яцар Малижай. Бакъда, монтажница хила чIоагIа безам болаш-м яр из. Ученицалла хьанйцар Идилова. Цун хьехамча хилар йIаьхий къахьегама опыт йола Верещагина Нина Дмитриевна. ХIама хара тIакхувш йолча йоIа ший хан низи кхобацар ца ховр хьалхадоахаш Верещагинас. Иштта дIаухар денош. Цхьа шу далалехьа ерригача балха къайленех хIана кхеташ, аьнна. дика лоархIае яьлар Малижа ше хержача говзалах. Раьза яр хьехамча, раьза бар уллувра новкъостий. ХIаьта шийна ца ховр хьакхашта царга дIахоаттар йоIо.

ХIанз Идилова шоай бригаде меттел ерригача заводе а дикагIа болча радиомонтажникех лоархIаш я.

Дукха ха йоаццаш чIоагIа дикахетар хилар Малижай вахаре. Из дIанйцар КПСС членаллa.

Аз къаьстта доккхал ду Сийлахь-боккхача Октября 70 шу дузача шера се коммунистий мугIарашка дIаэцарах. — йоах Идиловас.

Ше коммунист хиларах тарра, шийна тIалатта бехктохкам кхы а лакхагIа болга дика кхетаду Малижас. Цудухьа ший говзал лакхъеш хадданза технически литература дешаш, смежни говзалаш караерзаеш дукха къахьег хьаьналча къахьегамхочо.

Укх шера Идиловай къахьегам белгалбоаккхаш цунна елар «Халкъий доттагIала» орден.

ХIанз-м Малижа ше а я хьехамча. ХIара шера шиъ-кхоъ ученик тIачIоагIву цунна. БиьлагIа бутт ба Асхабова ПаьтIамат цун ученица йола. ХIамах дика кхеташ, цкъа дIаьннар кхы хьалха дакхха ца дезаш, я ПаьтIамат. Раьза я хьехамча цун балха.

Кастта ше къахьега йолалургья ПаьтIамат. Цо хIанзле караерзаяьй чоалханегIа мел йола балха говзалаш.

СУРТАШ ТIА: хьехамча М. Идилова; цун ученица П, Асхабова.

И. ПЛИЕВА сурташ.

ХАНАЛ ХЬАЛХА

Планех а декхарех а дика лоархIаеш я Ачхой -Мартановски района «Бамутский» совхоза Мержоева Лидас кулгалду бьцадаараши сомн кхебу бригада коллектив. Ше кхееш йолча юртбоахама культурай продукци паччахьалкхенна дIаялара карарча пятилетка шин шера план Сийлахь-боккхача Октября 70 шу дузача дийнахьа — 7 ноябре кхоачашъе дош деннадар цо. ХIаьта мишта чакхдоаккх лаьрхIар?

— Шера планал 76 тонн дукхагIа бьцадаараш, бархI тонн сом дIабеннаб оаха хIанзле паччахьалкхенна, — дувц Мержоева Лидас. — Цу гIулакхо вIаштIехьдалийтар, соахка лийрхIачул совгIа дIаденна бьцадаараш а долаш, паччахьалкхенга сом, бьцадаараш дохкара карарча пятилетка шин шера план ханал хьалха кхоачашъе. Цул совгIа, морковкаш хIанз мара чуэца йолаяьяц. Уж пхе гектара тIа я. Цигара, кIезигагIъяле а, бIаь тонн яргья. Кхы а пхи-ялх тонн сом баргба, аьнна, хет тхона сомий бешара а.

Цо дийцачоа тешал деш яр совхоза конторе экономисташа тхона енна даннеш а.

ХIаьта мишта карагIдаьнна сом а бьцадаараш а кхедара аьттув болаш ца хиннача укх шера цу толамашка кхача?

Къаьстта хала хилар бригада къахьегамхошта нарсаш кхее. Дукха доал эшаш боча культура я из. Тоъал тIоадал йоацаш, ший ханнахьа минеральни удобренешца подкормка па йича, теха эиза нарсаш ца хулаш дукхагIдар докъа а дале Iодож. Из ховш низ дIакхоачар дир бригада къахьегамхоша царна эша доал деш. Хий дукхагIча даькъе бийсана тохар. ХIана аьлча, дийнахьа диллача, малхо лаьттара из хьаозаш кхай тIа йIайха Iи отт. Цо нарсашта доккха зе а ду. Иштта шоашта могар деш болх баь планал цхьа тонн дукхагIа йолаш нарсаш чуера бригадо. Укх шера нарсаш дика кхее аьттув боацаш хиннача хаоттама хьалашка, района боахамий нагахьа йолча бригада мара вIаштIехьа па даьнна хIама да из.

Бьцадаарех дукхагIа помидораш кхеъо цу бригаде. Укх шера цхьайтта гектара тIа яр уж. ГIулакх мишта нийсделар аьлча, бIаьсти тIехьайиса а ена, помидораш дIае йиш йолаш тоъал йIоах па луш дукха ха дIаяхар. Цудухьа соахкарчул кIира тIехьагIа мара дIае вIаштIехьдаланзар. Цхьабакъда, низ дIакхоачар дир ма хулла дикагIа уж хьувкъаяра. Ханнахьа оасар а деш шозза минеральни удобренеш тайсар, бархIазза хий диллар. Ца талхийташ чуэцар помидораш. Даьр зехьа довнзар. ХIара гектара тIара 300 центнер гаргга помидораш яьлар, план 230 центнер йолаш.

Из толам баккхийтараш ба Абубакарова Нанте, Мачукаева Розас, Куркаева Жоврата, Косумова Патуне, Вазирова Хьавас санна хьинар кхо ца деш къахьийгараш. Уж берригаш а бьцадааараш леладарэ гIаьххьа опыт йолаш нах ба. ХIаьта нормаш тIехкхоачашъеш къахьегарал совгIа, кагийча наха хьехамаш де а кхоабора уж. ЗIамагIбаршта юкъе шоай хьехамчел тIехьа ца бусаш болх бора Керимова Мархас, Куркаева Iайнаiас, кхычар.

— Тамашъе езаш хIама а дац, наха ништта овсаре къахьегаш хилар, — йоах Мержоева Лидас, — ХIана аьлча, подрядагIа болх беш хиларах тарра, хIаравар дика кхетадеш ва доагIаргдола алапи духхьала шийна карагIдаьнначох, чубенача хьувкъамах мара тийша хургдоацалга. Цудухьа, масала, бьцадааараш хьахинначул, сом кхаьчачул тIехьагIа из рузкъа лорадеш агрIа-агрIагIа ха деш хилар бригадера нах.

А. АРСАМЕРЗУЕВ,
Ачхой-Мартановски района «Ленинизма байракх» газета болхло.

1987 ШЕРА ЯНВАРЕ—СЕНТЯБРЕ 1986 ШЕРА

ЦУ ХАНАЦА НИЙСЙИЧА ХIАРА КХОАБАЧА IАТТАГАРА (КГ.)

яьккхача шурий сводка

Шура яккхара 1986 шера боарам ланхбаьб	Шура дукхагIа яьккхача боахамий кулгалхойи партор-ганизацей секретараш	Шура яккхара 1986 шера боарам лохбаьб	Шура кIезигагIа яьккхача боахамий кулгалхойи парторганизацей секретарашн
	НАЗРАНОВСКИ РАЙОН +95		
с-з «40 лет Октября» +298	Беков М. З.	с-з «Назрановский» —103	Дударов Б. Ю.
совхоз - техникум +131	Батыжев Х. М.		Мислауров У. Х.
с-з «Экажевский» + 86	Полонкоев Б. У.-Г.		
с-з «Маяк» + 11	Бириханов М. Д.		
	Галаев Я. А.		
	Тумгаев М. С.		
	Кодзоев М. М.		
	Чилиев А. Х.		
	ГУДЕРМЕССКИ РАЙОН +23		
с-з «Гудермесский» +182	Герзелиев Т. С.	с-з «Ойсунгурский» —113	Осмаев У. Г.
с-з «Белореченский» +132	Бердукаев М. С.	с-з «Дружба» —149	Хайгаев М. А.
с-з «Правда» + 64	Хамзатханов С. Д.	с-з «Кошкельдинский» — 41	Иванов И. В.
с-з «Новогрозненский» + 41	Шовхалов Ш. А.		Гандаев Т. Ш.
с-з «Брагунский» + 39	Гайтукаев Л. Б.		Исманлов У. А.
с-з «Восточный» + 20	Хизриев Р. С.		Хизриев М. Д.
	Чусов В. Н.		
	Сайдарханов М. А.		
	Хамидов С.-Э. Д.		
	Хубиев А. А.		
	Ахмедов С. Н.		
	Хизриев У. А.		
	МАЛГОБЕКСКИ РАЙОН +22		
с-з «Кавказ» +164	Султыгов М. А.	с-з «Алханчуртский» —223	Манкиев Б. Б.
Горьке цIерагIа с-з +127	Герасименко А. Т.	с-з «Луч» —220	Точиев М. М.
с-з «Малгобекский» + 46	Бузуртанов Х. А.	Г. Ахриева цIерагIа с-з —121	Томов А. Б.
	Ханиев Т. И.		Солтукиева Р. А.
	Картоев А. А.		Хасиев Х. Д.
	Чинхоев А. Б.		Умаров Х. М.
	УРУС-МАРТАНОВСКИ РАЙОН +21		
с-з «Солнечный» +310	Дедаев Н. М.	с-з «Урус-Мартановский» —208	Магомадов А. А.
с-з «Гехинский» + 39	Яхъяев С. С.	Мичурина цIерагIа с-з —110	Эльмурзаев М. А.
	Магомедмирзоев А. А.	с-з «Горец» — 65	Зелимханов В. Я.
	Ясаев Э. А.	с-з «Труд» — 63	Росланбеков Х. Ю.
			Мусаев А. Э.
			Бекмурзаев С.-М. А.
			Казаев М. Х.
	ШЕЛКОВСКИ РАЙОН —18		
с-з «Сары-Суйский» +162	Шавов Т. И.	с-з «Бурунный» —300	Киричак А. Ф.
с-з «Алый Терский» +148	Хатаев Ю. Е.	к-з «Коминтерн» —210	Филипченков Ю. Н.
к-з «Путь к коммунизму» +124	Василькин С. П.	Ленина цIерагIа к-з — 76	Молитвин В. Г.
ГПЗ «Шелковский» + 52	Аржинт К. И.	Толстой цIерагIа с-з — 66	Аврагимов М. Д.
с-з «Виноградный» + 43	Мороз В. Д.	к-з «Червленский» — 38	Хучиев О. Х.
к-з «Красный пахарь» + 30	Кушнарев С. В.		Бычков А. И.
	Балмасов Н. Т.		Бузуркаев З. А.
	Крохина М. Д.		Потитко А. И.
	Дзауров М. М.		Беляков А. М.
	Лавренко П. Я.		Тасуханов Э. М.
	Фролов Н. А.		
	Юнусов М. Г.		
	ШАЛИНСКИ РАЙОН —39		
с-з «Предгорный» +228	Сааев М. А.	с-з «Московский» —322	Ильин М. И.
с-з «Автуринский» +187	Хункерханов Л. Л.	с-з «Зори Кавказа» —316	Масаев А. К.
Куйбышева цIерагIа с-з + 37	Таймасханов Х. С.	с-з «Курчалойский» —245	Абаев Э. В.
с-з «Джалка» + 11	Эпендиев К. И.	с-з «Шалинский» —158	Алемханов Б. З.
с-з «Искра» + 7	Айдамиров М. М.	с-з «Южный» —124	Шавлаев М.
	Садулаев М. М.		Таймасханов А. Э.
	Сулиманов Р. Х.		Алавдинов А. А.
	Берсанов А. А.		Чинтаев А. А.
	Хусайенов А. М.		Багашев Х. Г.
	Абдулханов Х. А.		Хатуева С. Ж.
	АЧХОЙ-МАРТАНОВСКИ РАЙОН —84		
с-з «Овощевод» +622	Лорсанов Б. А.	с-з «Новосельский» —520	Кагерманов М. Х.
с-з «Орджоникидзевский» +492	Алдамов Х. Х.	с-з «Самашкинский» —288	Денисултанов Ш. Х.
с-з «Бамутский» +121	Бисултанов Ш. А.	с-з «Урожайный» —146	Байдуев И. З.
с-з «Ореховский» + 36	Махаури С. Б.	с-з «Лермонтовский» — 37	Ермолаев М. А.
	Муталиев С. А.		Гиреев С. А.
	Коваев К. А.		Анзаев Р. Ш.
	Хачукаев Я. Я.		Дажаев С. Б.
	Дубаев А. А.		Висаев Л. У.
	СУНЖЕНСКИ РАЙОН —96		
Орджоникидзе цIерагIа с-з +244	Оздоев А. Ю.	к-з «Победа» —317	Тимофеев В. В.
	Забиев М. А.	с-з «Ассинский» —167	Калайтанов А. М.
к-з «Восход» + 49	Костоев Х. М.	XIX партсъезда цIерагIа к-з —144	Догонов В. Н.
	Ферзаули Н. Г.	к-з «Красная Армия» —143	Болотов В. Н.
		к-з «Путь к коммунизму» — 98	Бачманов А. Н.
		Кирова цIерагIа к-з —82	Коржов А. Н.
		XX партсъезда цIерагIа к-з —53	Ясинецкая Л. Г.
		к-з «Заветы Ильича» — 46	Марков А. В.
		Ленина цIерагIа к-з — 5	Зиборов Ю. Я.
			Фарафонов А. И.
			Кузнецов В. В.
			Ведзижев Б. М.
			Крылевская Р. А.
			Казаков В. М.
			Костоев М. У.
			Парижев М. М.
			Чилаев Ш. В.
			Ирбанев Ю. У.
	НАДТЕРЕЧНИ РАЙОН —111		
с-з «Озерный» +783	Завгаев А. Г.	с-з «Знаменский» —856	Супьянов Р. М.-З.
с-з «Горагорский» +568	Эльмурзаев А. К.	с-з «Минеральный» —354	Нукаев А. М.
с-з «Верхненаурский» +251	Докаев М. С.	с-з «Братский» —324	Татаев М. А.
с-з «Надтеречный» + 76	Татаев С. С.	с-з «Новогорский» —283	Аюпов А. М.
с-з «Кругловский» + 69	Хамидов И. З.	с-з «Набережный» —155	Гиназов К. М.
	Тутаев А. З.		Загаев Р. Л.
	Хамидов А. А.		Ахматов М. Ш.
	Джабранлов М. Х.		Ахтаханов С.-А. Н.
	Кадыров Х. А.		Керимов Х. М.
	Мусаев И. А.		Исраилов С. С.
	ГРОЗНЕНСКИ РАЙОН —179		
ОПХ «Гикаловское» +427	Калинкин А. И.	с-з «Горячеисточненский» —590	Бахтарышев Ш. Ш.
с-з «Заря» +356	Кулакова В. С.	с-з «Юбилейный» —485	Жамалдаев Ш. В.
к-з «Советская Россия» +256	Ахмадов М. Х.	с-з «Куларинский» —451	Магомадов Х. У.
	Кизева Л. А.	с-з «Грозненский» —218	Усманова З. М.
	Амхадов С. А.	с-з «60 лет Октября» —199	Сухачев Ф. В.
	Бисултанов Р. А.	Ленина цIерагIа к-з —187	Ехнев В. Б.
		с-з «Молочный» — 94	Захаров В. В.
		1 Мая цIерагIа к-з — 72	Амирхаджиев И. Н.
		с-з «Атагинский» —71	Такаев В. Х.
		с-з «Ильинский» — 22	Салтамурадов С. В.
			Арбиев С. А.
			Дарчиев М. Х.
			Тесаев С. А.
			Жуков Г. Г.
			Тимошенко В. И.
			Хасиев С. С.
			Хусанов В. Х.
			Дараев С. И.-М.
			Сухорукова Л. И.
	НАУРСКИ РАЙОН —217		
Ленина цIерагIа с-з +589	Хашагульгов М. Х.	к-з «Красное знамя» —369	Яшуркаев С. М.
с-з «Советская Россия» +262	Жаватханов И. С.	Ленина цIерагIа к-з —364	Мишиев У. С.
с-з «Победа» +239	Гренко В. Г.	с-з «Авангард» —278	Ерик Б. А.
с-з «Наурский» +191	Агеев Ю. П.	с-з «Комсомольский» —253	Мигиев А. Я.
Кирова цIерагIа с-з +151	Базаев Б. В.	с-з «Терский» —344	Яцков В. М.
с-з «Калиновский» + 97	Елагин Н. Е.	с-з «Притеречный» —160	Сизов В. Б.
	Петренко Г. Е.	к-з «Россия» —154	Шундулаев А. А.
	Кушаев Р. Х.	с-з «Северный» — 61	Оздамиров С. А.
	Хайирбеков Г. Т.		Мусаев С. В.
	Мусостов Р. Д.		Магомадов С. М.
	Густяков В. С.		Рашидов С.-М. Х.
	Попович В. И.		Алиев Х. Ю.
			Клитная О. Г.
			Нисанов И. И.
			Шундулаев А. А.
			Абухасанов М. М.

ДОАЗОЛ ДЕХЬАРА

ГДР. Ракови кхерамерча дестамашца къовсам лоаттабар — республика медикий балха керттерча лостамех цаI. Цу лазара дарба деш эггара хIанзарча техниках пайда ийбу.

СУРТА ТIА: ГДР Iилмай Академе онкологе Центральни институтера биофизик Андреас Винер «Роботрон допси» яхача кердача вычислительни система юхе ва. Из электронни устройство хьалхарча аргIагIа цамогаш волчо лучеви терапе хьисапе дарба деча хана цун доза къоастаяра лаьрхIа я.

АДН-ТАСС сурт.

Октябра 70 шу дизара сийна

«Амур» яхача серегIа дола тхъоалагIа кема хи тIа хийцад Габор Штейнера цIерагIча «ЯТС» яхача объединене. Теплоход хьалдаь даькхар причальни пена уллуь, завода йоккхача цехе хьамукъаяькхача моттиге хьалде доладир Советски Союза лаьрхIа цхьаькха аргIанара кемз.

Комарно яхача словацки города верфа марка тIайолаш вай хишка а водохранилищашка а гIолла лелаш да кхо палуба йола пассажирски хоза кемаш, «Волго-Балт» серегIа дола кир кхухьа немаш, тайп-тайпара земснарядаш. ХIанзарча ханара «Амур» яха сухогруз долхача хиш тIа а форда тIа а гIолла лела йиш йолаш дз, борта тIа кхо эзар тоннага кхоачаш кир а йолаш.

Причальни пена дIагаьнадаькхха латтача «Амур-19» яхачун борта тIа хьалтIадоал тхо. Из хьалхара рейс е кийчдеш ба болхлой.

— Волго-Донской пароходстве къахьегаш хургда кема, — дувц сухогруз ший приписка йолча Таганрогерча порте дIадугаргдолча цун капитана Н. Закубаняс. Ходовой рубка Iолохъе еза, мачташ Iоьвшае еза, Дунай тIа тоъал дукха да лоха тIаьш, царех чакх а доахаш ер тайпа доккха кема дIадугалга, ховш ма хиллара, чоалхане гIулакх да. Дика довз сона укх серегIа дола кемаш — «Амур-3» яхачун капитан а волаш Болгаре, Грече, Ирана бердашка ихав со IаьржачеI Каспийскии фордаш тIа гIолла. Теплоход чIогIа да, талгIеш тIа даьлча а тайжа лел. Балха тешаме да. Контейнераш, хьу, машинаш, чуйоассаеш йола кир кхахьа йиш йолаш, лоацца аьлча, универсальни да ер кема.

Капитанаца цхьана хьож тхо «Амур-19» яхачунга. Цо хьагойт сона мухь чуботтаран боассабаран йола трюмаш мел атта хьаеллалу: цар ерригне а «тхов» хехкке палуба цхьан оагIорахьа наьхата - пандар санна вIашка а теIе юстарбоал. Хьагойт «ЧКД» яха йоккхий а экономичнн а двигателаш, кема экологически цIена хулийташ йола тайп-тайпара системаш. Каюташка чудовл тхо. Цхьацца моттиг йолаш я уж. ХIаране чу санблоки дупи я. Командацарча ялхайтте а сага салаIара мел эша хьалаш хьадаьд: йоккха йоаца спортзал а сауна а я. Ерригача чурча помещенешка кондиционированни цIена фо да.

«ТкъестлагIдар», «кхоалагIчул» эргашагIа дий, аьле, хоатт оаха.

— Да, кIезига хинна а Iац, — йоах цо. — Завод ше хьадеш дола кемаш эргадаьха дикагIа хилийтара тIехьа болх беш я. Масала, «ткъесталагIчоа» тIа механизмашта гIулаках делга артагIа хургдолаш пергIатагIа да хIанз дикка айдаьд тешаме хулга а, дикка эргаяькхха тоаяь я радионавигационни оборудовани, спасательни кхоачамаш. Цхьан дешаца аьлча, чехословацки корабелаша вайна хьадераш дика, экономичии, дунен дикагIчар бораме кемаш да.

Тха дIахора къамаьл предприяте дирекци йолча хул. Верфа директора Лукаш Махлица дувц:

Коллективо Сийлахь - йоккхача Октябрьски социалистически революце 70 шу дизара сийна тIаийцад интернациональни социалистически декхар — 7 ноябрь тIакхоачаш шера программен СССР-е еш йола экспортни поставкаши кхоачашъе аьнна. Тха болхлоша, инженераша, техникаша из декхар толамца кхоачашдергхиларах шеквац со. Советски Союз — тха керттера торговни партнер. Оаха шун мехка кемаш лоаттаду 1950 шера денз. Тахан СССР-е экспортагIа йода тха завода 95 процент продукци:

Советски заказий кIийлен тIа хьахиннача производства цIерагIа йолча программа таро лу завод дегIайоалаяра тешшаме перспектива хила, цун кхоанара ди го. «Амураш» хьадеш, дувц дIахо Л. Махлица, оаха цхьана гIулакхаш леладу Чехословаке а, ишгта СЭВ-ера оаха хьайийю, корпусашта йола листвой прокат хинна а ца Iеш, ишгта двигателаш, спасательни шлюпкаш, радиооборудовани.

Тха къамаьла юкъейоагIа завода партийни комитета председателя заместитель Сильвия Готалова. Оаха цунгара дех, арахецаш йола продукци даим дикагIа хилийтара тIехьа партийни организаце беча балхах дувцар.

— Хьаде белгалдечун бIарчча система я из, — йоах С. Готаловас. — Партномерча экономически комиссе хIара кварталагIа анализ ю верфа балха, продукце дикала дешаш а къестадеш. Парткомо хан-ханнахьа активаш ю балха дикала дешаш хетаяь, заказчикий а тIахьожама органий а викалаш тIа а болаш. Шоай бехткохам дика бовзаш бу болх коммунисташа - кулгалхоша а технически тIахьожама отделий болхлоша а.

— Продукци тIехдика хилийтара йола лард, тха конструкторски бюрос проект оттаева хана йолл оаха, — йоах директора. — Арахеца продукце боарам лакха хилара кIийленах цаI я, — сварщикагара ваьнна конструкторга кхаччалца бола специалисташ профессионални говзал йолаш дика кийчбаь хилар. Болхлой а, хIаьта ишгта инженерий а кадраш кийчъяра деша къаьстта чIоагIа йоанхо ю оаха. Эзар гаргга къона саг ва завода юкъерча технически училище дешаш. ХIамах дика кхеташ бола кагирхой деша вузашка хьежабу оаха, цунца шун мехка а тIехьа.

Сильвия Готаловас дувц предприяте социальни программах, къахьегама хьалаш тоадарах, нах чу баха гIишлош хьалъярах, общественни кхача лоаттабара а къахьегамхоша салаIара а гIулакхаш вIашгIехьдахар системах. Цо дувцачунга ладийгIача, кхетаду, уж дешаш кулгалхоша а партийни организаце а наг-нагахьа даьд, аьнна, «галочка» оттае а цз леладеш, систематически цIенхаштта, перспектива шаьра гуш, къестадеш хилар. Ишгта цIенхаштта леладу парткомо социалистически яхьа дешаш а. Верфе ши бIаь коллектив я социалистическн къахьегама бригада яха цIи енна, цар къовсам лоаттабу дошо, борза, дото сийлен знакаш яхара тIехьа. Толаме дIахьош я «ПрофессегIа дикагIвар» яха цIи яккхара тIехьара яхь а. Рационализаторийн изобретателийн боламо а хIара шера миллионаш кроний маьха пайда бу предприятена.

...Цига бахача нахах хIара ялхлагIвар ишта е вешта кемаш хьалдара балхаца вувзавенна волча доазон тIа улла Комарно яха тийна город яйзача, кхетаду Iа, заводо толаме болх беш хилара цо арахепа продукци дика хилара маIан. Из — дика уйла яь кхетамца вIашгIехьъяькхха кадрови политика, завода а, бIарччача города а таханара ди а кхоане а царех тийша йолга къахьегамхой е йоагIа массе а оагIорахьара йоакхо елга.

Борис БАЖАНОВ,
ТАСС корр.

Комарно—Братислава.

ЦIЕЙНА ХЕТАЯЬ ПРОГРАММА

БУДАПЕШТ (БУДАПРЕСС — АПН) Венгре пхе шера цкъа Сийлахь - боккхача Октября цIей гарга гIорташ советски культура Денош чакхдоах. Укх шера революце 70 шу дизарга венгерски доттагIаша дехарах мероприятеш биззача бетта хургья.

Торжестваш 7 октябре ССР Союза Академически Йоккхача театра оперни спектакларга хьаелларгья. Дерригача дунен тIа йовзаш йолча коллективо Мусоргске «Борис Годунов», Чайковске «Иоланта», Римски - Корсакова «Моцарти Сальерни» яха операш хьоахаргья. Венгерски публика зIамигача театра труппаца, И. Монсеева ансамблаца вIашагIихетаргья, Бородино цIерагIча квартетага, къонача музыкантий труппага, «Радар» яхача эстонски ансамблага ладувгIаргда. Дукхача цIи хезача артиста а шоай говзал гойтаргья.

«Искусствои революцни» яхача выставке 20-ча шерашкара советски художниний произведенеш, цу даькъе В. Кондинскеи К. Малевичеи балхаш дIахьокха лаьрхIад. Будапештен Дьереи Москверча революцен Музея фондера материалех оттаяь йоккха экспозици хьокхаргья. Юкъерча Азереи Кавказерен халкъий ювелирни искусство хьокха лаьрхIад. Ишгта книжкай выставкаш, советски фильмай фестиваль, литературни вIашагIихетараш, композиторашца, искусства говзанчашца вIашагIихетараш, «гергарча истола тIа» вIашагIихетараш, симпозиумаш хургья. Шоайла вошал хеттача городий, областий мероприятеш чIоагIа теркам тIаозаш хургья. Столице бахача наха йизза программа хьокхаш да советски Iилман культуран ЦIа, цу юкъе выставкаш, концерташ... ХIаьта Венгерски кагирхой коммунистически союзо Сийлахь - йоккхача Октябрьски социалистически революце 70 шу дизарга дикагIа плакати эмблемеи яра йоаржаяь хиначача конкурса итог хьакхайкаяьй.

Ласло МИКЕШ,
венгерски журналист.

ЙИЦЪЕННА ЮРТ

Дукха ха йоаццаш хиннача политдийнахьа Сунженски района Краснооктябрьское яхача юрта бахача наха, «Заветы Ильича» колхоза къахьегамхоша цIенхаштта дувцар юрт социальни дегIайоалаеча долча кхоачамбоацарех.

Оаха лаьрхIар цар дух тIа довла, юртахой вахара хьалаш тахка. ТIакхха фу дар гучадаьннар? Кхо эзар гаргга саг вахача юрта лерттIа хьадоагIаш хий дац. Цхьаншин дийнахьа цхьан участкана хьахец из, тIакхха юхебисараш хий доацаш багIа безаш ба, е юрта магIа-эгIа йистера хий кхахьа дезаш ба. Из хIанад, аьнна, хаьттача, хий тоъаш дац, йоах цу деша бехктохкаме бараша.

Цхьа хий къе хилар хIама а дацар кхымелдар лерттIа хилча. Хьаэцаргда вай, юрта баха нах кхачан, промышленни товарашца Iалашбелга. Пхи саг дIаоттал йоацаш цхьа тика я цу шинна а тайпа товарашта лаьрхIа.

ТховнагIа ладар Iочу а ухаш, цу ладаро бохабаь тика, тхов продукташ тIа IотIа а легаш латт вешта тика ше-м кастта чухарцаргIолаш я. Укх шера тика хьалъе лаьрхIад, йоах тхона, бакъда, хIанз а из мичахьа хьалъергья ховш а дац, яхаш дувц тика заведующе Джамалдинова Аьсета. ХIаьта цу тика чу латтарашка мадой юртахоша мел деш дола хаттараш-м. Царна дала цхьаккха жоп долаш бац уж. Уж шоаш а лел фу дергда ца ховш, хIанз-хIанз, яхаш кулгалхоша Iехабеш.

Юрта лерттIа тика еце, автобусаца районе а баха, хьадахьаргда эша товараш, аьнна, хетадала тарлу. Мичай автобус? Райисполкома хьалха хиннача председателя наха из дош геттара чIоагIа гIоттадича, цхьан-шин дийнахьа автобус ййта хиннай, цхьабакъда. цул тIехьагIа хил баха кхера санна яйна дIаяьннай из.

Автобус хIана яйтац тхона, аьнна, бахархой района бехктохкамеча болхлошка леткъача, царна хьахозаш дар да: «Шо яьи-яьннача транспортаца дIа а ухаш, автобуса пассажираш хилац».

Шоашта нийсъенначунца ца бахача боалий уж, автобус хургья е хургьяц ца ховш хилча, цхьан дийнахьа йоагIаш, шера ца йоагIаш хилча. ЛерттIа график а йолаш, ший ханнахьа хьаухаш автобус яларе-м ухаргбацар бахархой новкъа мел нийсъеннача транспортаца. Царна-м аттагIа ма дий маршрутни автобус лелаш хилча.

Сага эггара дезагIдар унахцIено я. ТIакхха Краснооктябрьске бахача наьха унахцIено лораелга мишта латт?

Цхьаккха тайпара латтац. дIаихача бIаьшерашка сана лазарал котваьннар могаш хургва-кх цига. Амма медицина юкъе а ена хIама-м хургдац. Медицина йоацачоа нийсса я цу юрта.

Латташ медпункт я. ХIанз ремонт а яь, тоаяьй, яхаш, бакъда улгаш кагденнача лагIа тIа хьалтIавоале, атта маьже лозаергья чукхийтта. Бераш цу лагIа тIа гIолла дIачудига-м хIаьта а кхераме да.

Нагахьа хатар ца хулаш дIачукхаьчача, медпункте чухьнахьа фуд? Цхьаккха а дац-кх. Кхыметтел вала воаллачоа хьаяла таблетка а. Бакъда цунах пайда эца саг а воацаш демаша а йиза латташ безачэ маьха аппаратура-м я цига.

Ужжал нах бахача юрта цхьа медсестра мара кхы дарба де саг вац, лор-м вувца а мича веза. Из а йолаш, йоацаш нийслу. Масала, 1 октябре бIарччача дийнахьа къайла лаьттар медпункт. Ишгта массайттаза из къайла йолаш нийсъеннай со цига. ТIаккха мича баха беза унахой? Уж дукхагIдолча даькъе болх шоашта дарба даргда, аьнна, хеташ хьежа нах болча.

ХIаьта цу юрта-м шоай мавий хьежа саг. Цун приемни массаза а хьайийлла я, хоза цIена цIа да нах тIаэцаш.

— Наьха сакхетам бакдбайта, харцахьбаккхийта вай воаш гIо ду, — йоах юртарча школа хьехархочо Л. Мержоевас. — Наха доагIача бесса медицински гIулакх доре, шоашта цунгара боала пайда хоалоре, цу тайпарча моттигашка кIезигагIа гIертаргбар нах. Цхьабакъда уж Iехабалийта гIо дераш вай воаш да.

Бакълув Мержоева. Медицински гIулакх ца тоъаш, дIа ца кхоачаш болча цу юрта бахача наха, из нийса дече а, шоашта салоIам бу-кх, хьежа саг волча бахе а.

Цу юртарча хьалах из хьахайнача дийнахье а оаха хоам бир района бехктохкамеча болхлошка, цу даькъе райисполкома председателя заместителга Я. Хашагульговга а беш. Бакъда, цхьа маха миссел хIама хувца-м деннадац. Визачоа мецачунгара хьал хайнадац, яхаш ма дий. Цхьабакъда Краснооктябрьское яха юрт-м йицъялийтай цар геттара а.

Х. ГИРЕЕВА.

ДЕНАЛ

Советски бIухой! КIаьд ца луш эргаякккха тоае тIема кийчои говзали, чIоагIъе эскара дисциплина! Фийла лорабе советски халкъа хIама хьакхоллаш бола къахьегам, социализмана карагIдаьнараш!

Сийле а хоастам а хилба Сийлахь-боккхача Даймехка тIема ветеранаштеи бIухошта-интернационалисташтеи!

(КПСС ЦК ТIахьехамашцара).

БИРСА ШЕРАШ

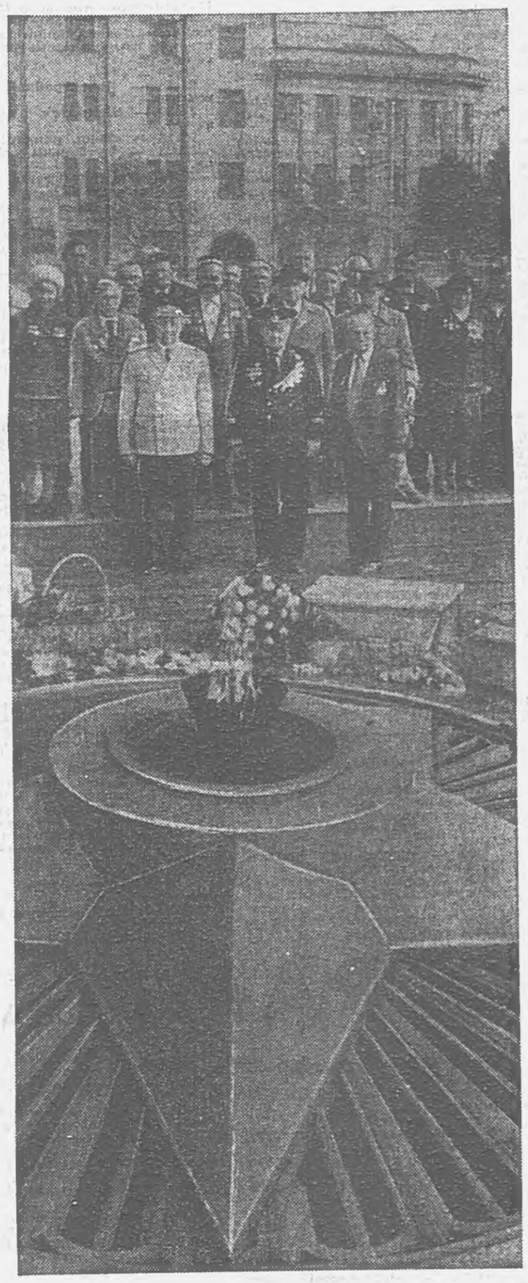

Вай республике торжественно чакхъюьл Къулбаседа Кавказ моастагIчох лораяра 45 шу дизара хетаяь мероприятеш. Укх деношка Грозне а районашка а хьоашалгIа баьхка ба 337 стрелкови дивизе тIема ветеранаш.

Гуйран безамеча малхо хьест лаьтта. Грозперча № 91 йолча машиннаькъахой школен коа ягIача гаънаш тIара шорттига Iолег IажагIденна гIа. Дог айденна а гIозбаьнна а ба гулбенна укхазара дешархойн хьехархойн. Тамаш а яц: тахан царца вIашагIкхета, къамаьл де, тIеман ало мерцача ший турпалерча къоналах дувца венав тIом болабалалехьа хьалха укх школе деша ваьгIа, 337 стрелкови дивизе мугIарашка тIом беш хинна, отставке вола инарал-майор А. Н. Корнильцев.

ТIема а Советски Эскара а ветерана А. Н. Корнильцева дийцар бераште ше а ший новкъосташа а 45 шу хьалха Малгобек бахьан лоаттадаьча тIемех. ЧIоагIа тIоараш тохарца тIаийцар дешархоша цун дешаш.

КIирандийнахьа 337 стрелкови дивизе тIема ветеранаш Малгобеке кхьачар. Город моастагIчох лораеш байнарий сийна оттадаьча памятника юхе митинг хилар. Из хьайиллар КПСС Малгобекски горкома шоллагIча секретара М. Б. Акмурзинева. Малгобека турпалерча историк, цун таханарча денах дийцар КПСС горкома секретара Л. А. Шестопаловас, тIемен къахьегамен ветеранийгородской совета председателя Н. Н. Бузулуцке, ВЛКСМ горкома хьалхарча секретара Р. Кодзоева, юнармейца, № 13 йолча юкъерча школа дешархочо М. Ибрагимовас.

ТIом чакхбаьнначул тIехьагIа юха дийнъелар Малгобекера мехкдаьтта промыслаш, города гонахьа яда юрташ. Йоккхача топий пхорчи минашн лийлхача, танкай гусеницаша хьийша кхашка эскар сайна хьалъэттар кIин канаш. Цхьа дезал санна барттайна, шоайла дохаргдоаца вошал долаш бах ухха за гIалгIай, нохчий, эрсий, ермалой, хIирий, гуржий, кхыдолча къамий викалаш. Царна цIакхха дицлац мел бокхха бала текхаб советски наха ер лаьттан чIегилг бахьан долаш.

Массанахьа да укхаза памятникаш аламбекъаьш. Уж оттадаьд тIем тIа байнарий сийна. Малгобеке кастканаста го йиш я наьхха тIа орденаш медалаши яда тIема ветеранаш. Уж ух вай мехка гаънарча а гаргарча а тайп-тайпарча городашкара, юрташкара. Укхаза, Малгобека лаьтта, даим бада бисача шоай новкъостий кашамаш тIа зизай курсаш ехк цар.

Иштта да хIанз а, укх Октябра хозача деношка а. Малгобеке хьоашалгIа ухача ветеранийдухха да городе а юрташка а бахача нахага дувца, духха да дагадоха. Къаьстта духха вIашагIкхетараш чакхдоах цар комсомольцашца, кагнрхошца, пионерашца. Уж ба цар вахара гIулакх дIаходахьа дезараш.

Гулбеннарий дог тохадолийташ дар оотставке волча инарал-майора А. Н. Корнильцева. 337 стрелкови дивизе тIема ветерана, Малгобека сийлен гражданина, поэта М. В. Владимова митинге даь къамаьлаш. Шоаш иштта дика тIаэцарах дег тIара баркал аьлар цар городе бахача наха.

Митинг чакхъяьнначул тIехьагIа «Октябрь» яхача районни культура ЦIагIа города общественото боккхача безамца тIанйцар 337 стрелкови дивизе ветеранаш. ТIаккха 1942 шера лира тIемаш лаьттача хилар хьаьший.

М. МУРАТОВ.

СУРТАШ ТIА: тIема ветеранаш Грозперча № 3 йолча юкъерча школе; Грозперча «даим йоагача цIера» хьалхашка эпзаш дохкаш ба вай республика хьаьший — тIема ветеранаш.

Н. КОБИАШВИЛЕ сурташ.

КЪОНГАШ НАКЪАБАЬХАР

ХIанз денз дIа Назрановски районера эскаре мел болхача кагийча наьха шера шозза цIей хургда: цкъа — бIаьсти, шозлагIа — гурахьа. Традици хиннай цох. Уж накъабаха, царга хьакъале дош ала, царех доккхал де, царга ладугIа вIашагIкхет дай-ноаной, кагий нах, мехкарий, партийни, советски, боахама кулгалхой. производстве хьалхалаттараш, эскарера цIабаьхка къона салтий, тIемен. къахьегамен ветеранаш.

Иштта цIей хнлар укх деношка а. Хьалйизай городской культура Двореца йоккха зал. Сцена тIа а зале а микрофонаш латт. Шеваг гIачара хаттар де, дош ала йиш йолаш ва зале багIарех хIаравар. Сайре дIахьош я СПТУ-27 яхача училища преподаватель Мальсагова Зарема. Призывникаш хьалхарча мугIарашка багIа. Царна юкъе ба шоай салтий формаш тIаювхаш бола хоза гIов-кеп дола, эскарера денале школа чакхъяькхча цар новкъостий а. Къаьстта сийдаьд Афганистане шоай интернациональни декхар кхочаш а даь цIабаьхкарий. Уж президиуме багIа. Царца ваггIа Экажкъонгий-Юртара ЦIеча Седкъа ордена кавалер тIемахо-интернационалист Мержоев Тимур, «За боевые заслуги» яхача медала кавалер Костоев Абукар (хIанз из деша вагIа Астраханерча милицейски школе), кхыдолча совгIаташца белгалбаьха кагий нах.

Торжественни сайре ше хьаеллаш КПСС райкома хьалхарча секретара А. А. Мякиева аьлар:

— Тахан шо накъадаха, шун вахаре эггара бехткохкамегIа дола ди дезде вIашагIкхиттад вай. Тхона лов, оаха дог доах оаш из денала школа лакха сий долаш чакхъякхларга, шоашта Даьхено хьалхашка оттадаь декхар дизза кхоачаш а даь юха цIадерзар. Оаха а кийчдергда шоана, шо цIадоагIаше а, цхьаца совгIаташ. Оаш цига йоаккхача юкъа дикка хувцалургья, хозлургья шо даха юрташ, вай къона город. Болх бе, салагIа моттигаш хургьа шоана. 7000 болхлочоа лаьрхIа завод хьалъергья городе укх шин-кхаь шера. Цун гонахьа дукха цIеношл, кхыйола соцкультбыта объекташ урагIа гIоргъа. Царех цаI—15000 моттига лаьрхIа стадион хьалъеш латт. Цхьайола цун объекташ Октябра юбилей хьатIакхачалехьа хьалъяь а яргья. Шуга хьежаш дукха балха моттигаш, сакъердаме гIуланхаш хургда районе.

Района военкома Г. А. Тисминецке ше къамаьл деш аьлар:

— Ер шоллагIа шу да аз укх районе болх бу. Цу шин шера укхазара эскаре мел бахача кагийча нахах 99 процент шоай декхар дизза кхочашдеш хилара тешал деш хоамаш ух тхога бIун доакъой командованега. Нагахьа доагIа-м доагIа тхона а, даьна-нанна а, гаргарча наха а бохам беш дола каьхат. Цу тайпара гIалат дола хIама, шоашкара оаш ца далийтача. боккха кхаъ хургба тхона. Назранера кагий нах дика ба, аьнна, дIаяха цIи лорае еза оаш.

Цул тIехьагIа лоацца хьалхадаькхар цо эскаре баха кийчлуча кагийча наьха декхарех а бокъонех а лаьца, жоп делар призывникий а цар дай-ноаной а хаттараш та. ТIоараш а тохаш хьалльцар зало: «Укх шера ноябрь бетта вай районе эггара хьалха «Салтий ноаной слет» хургья, аьнна, баь хоам.

Дег чу дужаргдолаш, эскаре болхачарна шоай хала декхар кхоачашдеча чIоагIа накъадаргдолаш дар района тIема ветераний совета председателя отставкерча подполковника Плиев Лорса Саварбика аьннар.

— Иштта сий долаш Даьхе лораеш хьабаьхкаб шун дай, дась дай. — йоахар Сававрика. — Цар шоай денал, Даьхенна мутIахьа эггара хьалхарча ассортиментагIа тIадиса декхар тIера дIадаккха могаргдац коллектива. Къаьстта дутворитель арахецача. Технологически дисциплина, хIаране бехктокхам цига тIехьхарча хана лакхбеннабале а, йолаш йолча производственни мощносташца низ кхоачаргбаш шера план кхоачашъе. ХIаьта а кхы тIа спирт арахецалга лакхдара чотагIа гIулакхаш динка бокъалгахьа даха таро-м хургья.

Кхоачамбоацараш дукха дале а, белгалдаккха дезаш цхьаьнха хIама а да заводе. Iа тIадеча халонаш кхы а чIоагIагIа хургйолга кхетадеш болча заводчанаша дерриг низаш оарцагIдаьхад шелал тIаоттале лакхача къахьегама овсарленца халагIа мел дола балхаш чакхдахара. Цо таро лургья шу чакхдоалача хана задани кхоачашъяра деррига а балхаш лерттIа чакхдаха.

Лакхе белгал мел даьха кхоачамбоацараш, тIехьадусалга дIадаккхара завода коллектив оарцагIйоаккхалга эггара хьалха тIадуж директора заместителя Л. Гейна. Из ва предприяти бийдалца Iалашъе денхарийла вар, хIаьта кийча продукци маьхалгъяккхара гIулакхашта бехктокхаме а из ва. Ала деза, Лев Васильевича цу даькъе шийгара мелал гойталга.

Хьалхашка латта производственни дешаш дикагIа къоастадара завода фенол арахецача къахьегаш бола специалисташ дукха ха йоацаш отраслех йолча предприятешка баха хилар, цар опыт хьаэцара. Цу тайпарча командировке бахаб спирт арахецача производствера специалисташ а.

Сийлахь-боккхача Октября юбилейна пятилетка шин шера задани кхоачашъергья, аьнна. химикаша тIанйца денхараш каьхата тIа дисалга гуш да тахан. Цудухьа чIоагIа новкъа да из санна йола дикача цIераца ше дIайовзийта коллектив тIехьаюсарий мугIарашка нийсъенна.

Тахан завода коллектив ма хулла тIехьадусар дIадаккха гIерташ ший деррига низаши кхоачамаш оарцагIдаьха йолча хана боккхача лоархIаме да цунна бийдал лоаттаелга смежникаша юкъагIа ца доахилга. Духхьал из цхьа кхоачамбоацар дIадаькхача, хетаргахьа, таро хургья химикий тIадиса денхар лоаццача хана тIера дIадаккхеи шера план кхоачашъеи.

А-Г. УГУРЧИЕВ.

Эскаре гIулакх деш ба вай мехкахой

Саг–ший кхела да

Дукха ха йоаццаш ВЛКСМ ЦК-ас «Воинская доблесть» яха знак елар Афганистане вай эскара ограниченни контингенте гIулакх деш волча отделене командира сержанта Котиев Суламбика СаIида. ХIаьта тIема тIа критически хьал эттача хана майрали къонахчали гойтарах эскара командоване цунна баркал кхайкадаь а кхычарна цо масал гойта а дукха моттигаш хиннай цига.

Ховш ма хиллара, къахьегама, гIулакха тIа шийна уллуврча новкъостел хьинара белгалвала а тIехвала а атта дац. Бакъда, кхы а чоалханегIа, халагIа да тIема тIа, хьайна уллуврча бIухошта хьалха а этта, царна тIабоагIа кхерам юха а тохаш, денала, къонахчала котвала, хIана аьлча новкъостий а бац шийшхачарех. Афганистане, фронт а тыл а йоацаш, хIара чхара, кIотаргэ, тIехьашкара, наькъо голатохача, карта саьнга Iоажала кхерам тIалаттача хьале майралца, къонахчалца белгалвалар — из турпалала нийсса да.

Вай дукха зийна а вайна хеза а да, масала, хьакимаш тIера баьлча, ше болх ца барал совгIа, наьха болх а боабеш, кицаш доахаш, фаьлгаши оапашн бувцаш, юха тIабоагIа хьакимаш, автолихача наькъа тIара ганшнк санна, массарел хьалхагIа бIарга а байя, геттара чIоагIа, чуийнна болх бара кеп увттаеш вола саг балха тIа хьалхалаттар лоархIаш, грамоташ, совгIаташ цунна телаш моттигаш. Новкъосташа хьакимаша башха кхетаяц цун кетарло...

Бакъда, тIема тIа, къаьстта хIанз Афганистанерча хьале, денал доацчунга къонахчала, майрала кеп отталургьяц.

Моллагiча сага къонахчал, денал, майрал гойташ дола хIама карагIдаьлча, наха оал, ше дунен тIа ваьлча денз, цу гIулакхага кийчлуш хиннав из, аьле. Да а да из ншгта. Боча Iомаваьча «нане кIаьнка» хьинареи денален хIама карагIдаргдац. Дика а во а оамал ший цIагIара, даьгара, наьнагара, дезалгара хьазц саго. Деррига а цигара дIадолалу.

СаIида да СаIдалий Суламбики нана Iалаудина Мадинаи нахал тIех хIама долаш бац, мугIарера нах ба. Суламбик Нохч - ГIалгIайчен телевидене режиссер ва, хIаьта нана Мадина — Нохч-ГIалгIай паччахьалкхен университета йоккхагIйола преподаватель. Бакъда, цар цIагIара гIулакх, дезал кхебара, хьехам балара, вIаши юкъе латта гIулакхаш лерттIа хинна хилара тешал ду СаIида вахарга, хьинарга, деналга хьежача...

Грозперча № 56 йолча юкъерча школа бархI класс чакхйоаккх СаIнда. ГIорваьнна дика дешаш хиннавеце а, дика кхеташ, школа общественни вахаре хьинаре дакъалоацаш хиннав из. БархI класс яькхха воаллаше а, кооперативни техникуме деша отт СаIид. Даи нанеи духьалдалац воIо хержача наькъа. Дешара программагIа ше дика лоархIавеш хилараГIа тарра, школе а санна, техникума общественни вахара чуув из. ТIехдика кхоачашъю комсомольски поручеш, хьинаре дакъа лоац техникума художественни самодеятельносте. Дика ду цо Кавказа халкъхй халхараш, къаьстта вайнаьха дараш. Цудухьа, хозахета дацар, Москве дунен кагирхойи студентийи фестиваль йолча хана «Орга» яхача самодеятельни ансамбла доакъошхо а волаш, дунен пхе а континента кагирхой викалашка вайнаьха халхара искусство гойта из хьожавар а.

Ха дIайода. СаIида дика дешаш, вешта аьлча, вузе деша ваха бокъо а йоаккхаш чакхйоаккх техникум. Кийчча специалист ва из хIанз, юкъерча звенон специалист. Укхаза цхьаьнха кхетаду СаIида: кооператн, торговли — доккха маIан долаш дешаш да. Бакъда, «экономика дика йовзаш ца хилча, малагIа специалист ва со» — из уйла чуйосс цунна.

Шийна чуессача шекон а уйлан я хьакъехьа дальен наьнацеи дагавоал СаIид. Уж раьза хул воIо лаьрхIачоа. Л. Н. Толстой цIерагIча ЧИГУ экономически факультете деша отт из. Укхаза а школе, техникуме санна, ше хьалаьца никкъ тешшаме дIахьоргбола, эшшача гIоновкъостал де кийча вола, вуза общественни вахареРча гIулакхех къехкаш воаца саг санна белгалвоал из новкъосташта-студенташта а преподавателашта а. Школа хьехархоша, техникума, вуза преподавателаша, цунца деша баьгIача нийсархоша цунах яьхар а хIанз оалаш дар а: «хIамах кхеташ, хьинар долаш, новкъосташца хьанйна, Iымерза, бокхагIчар юхъеш, лоацца аьлча — эздн саг ва из». Дикала тешал деций из!

СаIида 18 шу доал. ХьатIаотт Советски Эскаре ваха веза ха. Дукха ха я из цунга кийчлуш а хьежаш а вола. Афганистане гIоргйолча группах ше дIатохар дехаш заявлени лу цо военкомате. Цу деша хIанз уйла е ца езаш, хьалххе лаьрхIа, чIоагIденна да из цун дега чу. Цунна хов даси нанаси ше дагалаьцар могадергдолга. Цар Iомаваьв из харцдар гоама хила, цунца къовсам лоаттабе, бакъдар хьаллаца, бакъволчун га дакка. СаIида дика кхетаду, деррига дунен къахьегача адамий эггара воккхагIвола моастагIа империализм йолга. Цунна тешал ду, юкъерча бIаьшерений боадонгара ткъоалагIча бIаьшерен социальни прогрессага дала, аьнна, революционни гIа бакккхача афгански халкъа духьала ше долларашца кхоабаш, герзашца Iалашдеш долча пхьарчашка — душманашка халкъа духьала тIом байтар империализм хиларо а.

Афганистан. 1986 шера апрель. СаIид хIанз ДРА-рча Советски Эскара ограниченни контингенте гIулакх деш ва. Чоалхане а хала а да, вай хьалхагIа ма аллара, фронт а тыл а йоацача тIема хьал. Апрельски революцена карагIдаьнар лорадеш да афгански халкъ. ДРА эскара тIема а техника а кийчо дика йовза а йовзаш, эггара чоалханегIа, кхерамегIа моттиг эттача, цигга афгански эскара гIо де дезаш, моастагIий хIалакбе безаш ба вай бIухой... Дехкеваьнна, шекваьнна хила а ма тарлой цига зIамига саг... ТIом гаьнара бувцаш, кинора гуш мо боацаш ма бий хIанз. Уллувра нах боабеш, човнаш еш моттигаш нийс ма лой...

Даьген наьнагеи СаIида яздаьча письмоша тешал ду, дехке ца валарал совгIа, ше цига кхаьча воккхийвеш из хнлара. Уж дукха да. Бакъда, цаI дац, тIалаттача Iожала кхерамах, эскаре гIулакх деча нийслуча халонех яздаь. «Хьамсара са Даи Нанеи — язду СаIида, — хIанз со ва сердалои боадои, харцои бакъдари бартадоагIаргдоацаш вIаши тоссаденнача, сердалоии бакъдолчуни оагIув хьаллоацача тIем тIа — се хила воагIача». Цхьаьнха письмо тIа, доккхал а деш, язду: «Афгански халкъ котдаргхилара шеко яц, хIана аьлча цун га хьаллоацаш да сийлахь-доккха советски халкъ, социалистически мехкий халкъаш, деррига дунен тIара прогрессивни общественность». Хетадала тарлу, лакхерча инстанцега яздеш рапорт да из, аьнна. Дац! Цун письмош Iодийшачоа ховргда, уж моттийта яздеш «доккхий дешаш» доацалга...». ХIанз сигале екхаш латт, мархаш дIайоалаш я», — язду СаIида, — ДРА правительствос дIайоалаяьча къам машаре дерзадара йолча кампане хьакъехьа.

СаIдалий Суламбикага а Iалаудина Мадинайга а воI дика кхеварах царна баркал оалаш, дукха каьхаташ ихад СаIида командованегара. IотIакхайдда хьайцача царех цхьанне тIара дешаш доаладергда аз: «Отделене командир, 1967 шера вачча, 1982 шера денз ВЛКСМ член волча, 1985 шера октябре денз Советски Эскаре а 1986 шера апреле денз ДРА волча, гIалгIачо, сержанта Котиев Суламбика СаIида бIун даькье гIулакх деш вола дикагIча оагIорахьа, массаза а хзлонах ца къахкаш, эздн командир а волаш ше хьахьекхав... Даим ший тIема-патриотический политический кхетам лакхбеш хиннав... Шийга дIаенна техника а тIема гIирс а лоацача хана яйза а Iомайий а воал. Ший карарча нахапа еш йола запятеш массава а кхеташ, методически грамотно ю.

Сийленца кхоачашду цо ДРА халкъа новкъостал дара волча бIухочун интернациональни декхар. Цкъа санна массехказа хиннав шийгара майрал, къонахчал, денал гойташ, ший карарча наха масал а телаш мятежникий бандай формированеш хIалакьева тIема операцешка дакъа лоацаш, цо цу тIема тIа хьа мел дер кхетамца, дего къоабалдеш кхоачашду.

ТIема тIа волча хана деррига сиха а хьаькъале а вIаштIехьдоаккх цо. Физически онда ва. Строевой гIулакха дегIгIов эза, нийса деладу. СССР Герзашцарча Низий Устав дика харал совгIа. хIара дийнахьарча вахаре а даим ларде лувпаш кхоачашдеш ва.

Морэльно тешаме ва. КПСС-ен Советски правительстваи гIулакха мутIахьа ва». Уж дешаш да СаIид командир вола отделени чуйоагIача рота командира воккхагIволча лейтенанта Моисеева язъяьча характеристика тIара. Вешта аьлча, командоване СаIида даьга а наьнага а ахийтача каьхаташшара цхьа документ мара дац из.

Духхьал цу цхьан документо а тешал ду, СаIид ший халкъа, мехка вишза волавоI, бокъонца вола патриот-интернационалист хилара.

Вай даьша эггара а безагIа лоархIаш хинна ловца ба: «ЦIена тIехье кхуйла хьа!» яхалга, хIаьта эггара аьргагIа бола сардам хиннаб: «тишна тIехье кхуйла хьа!».

ЦIенача тIехьено сий доаккх, эггара хьалха ший пIен, тайпан, къаман, бIарчача мехка. Цун цIи Iойожаргьяц дIаккха а. Бакъда, тишача тIехьено массане кхьа а Iаьржъю, эггара хьалхарча юхьнга ший ираз а доаду...

Цудухьа, сона хетаргахьа, шоай интернациональни декхар кхоачашдеча майрал денали гойтача халкъа къонгий хам а беш, цига шоай синош дIаденнараш сийленца дага а бохаш, уж яхь йола кIантий хьалкхебаьча даьштеи ноаношгеи дега тIара доккха баркал аьлча нийса дар. ХIана аьлча, лакхехьа вай хьоахабаь ловца а сардам а цар кара ба-кх. ЦIена тIехье кхееараш даи нанеи да, хIаьта тIехье тиша хилара бехк а цар ба.

Х. ЭГИЕВ.

БЕЛОРУССКИ ССР. БССР Паччахьалхен музей экспозици «Искра» яхача большевистски газета бІарчча изданеца хьалйизар. Из кораьр шийна тара кхы йоаца экспонат я, хІана аьлча, республикера цхьанна а музес газета бІарчча издани яц.

СУРТА ТІА С. Ф. Кабанован В. Н. Рабкови шийна тара кхы йоацача кораьча экспонатаца.

В. ВИТЧЕНКО сурт.

ТАСС фотохроника.

КРАСНОДОНСКИ ШКОЛЬНИКАШ НОАХАЛИЙ ЭСТАФЕТЕ

Дешара шу дІадолалуш традицех вай мехна ерригача школашка машара Урок чакхйоаккхача хана города Краснодона № 1 йолча юкъерча школа дешархой дикача хоамаца гІадбаха бар: царга Австралера шоай нийсархошкара письмош кхьачар. ВорхІлагІча классе дешаш долча бераша теркам тІабахийта ладувгІар Равенсвуда города директора Канберрера советски посольствага хьаденнача письмой исторега. Посольства сотрудникаша уж Москве кердадарий кепайазон Агенстве хьадайтар, цигара уж Краснодоне кхьачад.

Краснодонски дешархой болча машара Урок йолча хана «Молодой гварде» члений гаргала бараш, къона турпалхой бовзаш хинна нах ух. № 1 йолча школе 18 молодогвардейцо дийшад, хІаьта хІанз царех цхьанне Земнухова Ваняй йийшас Нинас ший вешах лаьца дийцар. «18 шу даланза болча къонача турпалхошта доттагІало чІоагІа новкъостал лора, — аьлар Земнухова Нинас. — Цудухьа аз тІахьех шо бераш доттагІаш чІоагІде, шу даькъе кхьича мехкашкарча бераша а. Цо машар чІоагІбеча новкъостал дергда».

ВорхІлагІча классе дешаш долча бераша хІанз СССР-ца кІезига гІулакхаш леладеча Австрале берашца доттагІлен бувзамаш леладара йола предложени хьаллаьцар. «Со чІоагІа гІадваха ва австралийски бераш тхоашка яздаь, — аьлар 13 шу даьннача Приступа Руслана. — Тха царца дукха юкъара хІамаш да. Тхо шахтерски городашка дах, тха дай-ноаной кертерча даькъе шахтераш ба. ТІадувха барзкъа а тІехьа цхьатарра да тха, бакъда, вай дуккагІа дІайха барзкъаш да, хІаьта Равенсвудера бераша 0 градусах «геттара шийла температура» оал.

ВорхІлагІча классера дешархоша уж письмош дийшачул тІехьагІа школа интернационални доттагІала клубе дІаделар. «Оаха мехка ерригача миІингашкара, хІаьта иштта кхьича мехкашкара дукха письмош нийду, цхьабакъда, Австралера эггара хьалха чІоагІа, — аьлар Клуба председателя 9-ча класса дешархочо Каменева Оксанас, — Тхо тешаш да уж бувзамаш дІ тІехьа чІоагІде, шу даькъе кхьича мехкашкарча бераша а. Цо машар чІоагІбеча новкъостал дергда».

ВорхІлагІча классе дешаш долча бераша хІанз СССР-ца кІезига гІулакхаш леладеча Австрале берашца доттагІлен бувзамаш леладара йола предложени хьаллаьцар. «Со чІоагІа гІадваха ва австралийски бераш тхоашка яздаь, — аьлар 13 шу даьннача Приступа Руслана. — Тха царца дукха юкъара хІамаш да. Тхо шахтерски городашка дах, тха дай-ноаной кертерча даькъе шахтераш ба. ТІадувха барзкъа а тІехьа цхьатарра да тха, бакъда, вай дуккагІа дІайха барзкъаш да, хІаьта Равенсвудера бераша 0 градусах «геттара шийла температура» оал.

ВорхІлагІча классера дешархоша уж письмош дийшачул тІехьагІа школа интернационални доттагІала клубе дІаделар. «Оаха мехка ерригача миІингашкара, хІаьта иштта кхьича мехкашкара дукха письмош нийду, цхьабакъда, Австралера эггара хьалха чІоагІа, — аьлар Клуба председателя 9-ча класса дешархочо Каменева Оксанас, — Тхо тешаш да уж бувзамаш дІ тІехьа чІоагІде, шу даькъе кхьича мехкашкарча бераша а. Цо машар чІоагІбеча новкъостал дергда».

Краснодонски дешархой музыках, спортах, барзкъех, модах язде, школе шоаш ІомадечоХ дувца лерхІаш ба. ХІаьта иштта, укхаза массане лоархІача, сий деча молодогвардейцех язде лерхІаш а ба уж. — Города центральни майда тІа кІонача майра кІовсам лоаттабаьрашта оттадаьча памятника дІка ІунаІ ду школа дешархоша.

«Са молодогвардейцех язде безам ба, — йоах 10-ча класса дешархочо Павликова Иринас, — доазол дехьара нийсархоша советски берашта машар сенна эш кхетадергдолаш. Халахет, са нийсархой шовзткъа шу хьалха оккупанташца къовсам а лоаттабеш бовш хинна хилар. Бакъда, уж вай ираз бахьан долаш байнаб цудухьа вай уж массаза дагалоаттабу.

Андрей БЕЗРУЧЕНКО, (АПН).

ТЕЛЕПРОГРАММА

13 ОКТЯБРЬ

I ПРОГРАММА

7.00 — «90 минут».
8.35 — Фильм-бераштa. «ХІара чарахьхочун безам ба...»
9.50 — Татарски халкъа ашараш.
10.10, 16.00, 16.35, 19.50 — «Кердадараш».
16.15 — «Са безаме город», «Дега оаз». «Киргизтелефильм» студе телевизионни документальни фильмаш.
17.00 — «Санъердаме старташ».
17.45 — ФРГ телевидене программа.
18.40 — Поэзе минуташ.
18.45, 22.50 — «Тахан дунен тІа».
19.05 — «Вайна воайла дІахьа Іомадала хІама да». СССР Імлай академе «Герга истол».
20.00 — «Дама из Амстердама». Телевизионни художественни фильма премьера (ФРГ).
21.00 — «Ха».
21.40 — Перестройкан прожектор.
21.50 — ТелетІий Ленинград — Майниц (ФРГ).

II ПРОГРАММА

8.00 — Іуйрийнара гимнастика.
8.15 — Документальни фильм.
8.35, 9.35 — Физика. 10-гІа класс.
9.05, 13.35 — Французски мотт. Іомабу 1-гІа шу.
10.05 — М. Е. Салтыков-Щедрин. Фаьлгаш.
10.35, 11.40 — Іалам Іомадар. 3-гІа класс.
10.55 — «Волшебный клубень Монтесумы». Імлма-довзийтара фильм.
11.10 — «Эрсий къамаьл».
12.00 — «Кхоана дувла». Художественни фильм.
14.05, 23.15 — «Кердадараш».
14.10 — Компьютерцара къамаьл.
17.100 — «Кердадараш» (гІалгІай меттала).
17.15 — «Чудовища». Мультфильм.
17.25 — «Дунен халкъашта юкъера хьал» (гІалгІай метта-ла).
17.40 — «Вайна хьалхара сагo дергдац». Імлма-довзинтара фильм.
17.50 — «Негатив».
18.05 — Фильм-реклама.
18.10 — «Нохч-ГІалгІайче». Информационни программа.
18.25 — «Са Даьхен салте».
18.55 — «Тхо Ленина машарца низ болаш да». Херсонски телевидене программа.
20.00 — «Бийса даькъала хийла шун, бераш!» «Паччахьа Салтанах бола фаьлг».
20.15 — Ритмически гимнастика.
20.45 — ДІалохх РСФСР заслуженни артистчас Э. Москвитинас (арфа).
21.00 — «Ха».
21.40 — Перестройкан прожектор.
21.50 — «Илле вех». Фильм-концеота премьера.
22.55 — «Зов лесной тишины». Телевизионни документальни фильм.

14 ОКТЯБРЬ

I ПРОГРАММА

7.00 — «90 минут».
8.35 — «Санъердаме старташ».
9.20 — «Дама из Амстердама». Телевизионни художественни фильм (ФРГ).
10.20, 16.00 16.55 — «Кердадараш».
16.10 — «Города ашараш». Гопьнера передача.
16.40 — Немена Халкъа-Демократически республика къаман шІейга. Киноочерк.
17.00 — «Эрсий музей». Советски графика.
17.30 — «...Ялхайтта шу даьнен бокхгІен».
18.15 — «Собрание». Телевизионни документальни фильма премьера.
18.45 — «Тахан дунен тІа».
19.00 — Сйлахьча Октябра 70 шу дузаш. Советски Грузин. Грузински телевидене программа.
21.00 — «Ха».
21.40 — Престройкан прожектор.
21.50 — СССР Гостелерадио коллективай концерт. Перерыв йолча хана (22.50) — «Тахан дунен тІа».
00.00 — Шахматех дунен чемпионат.

II ПРОГРАММА

8.00 — Іуйрийнара гимнастика.
8.15 — «Право на взлет». Телевизионни документальни фильм.
8.35, 9.35 — Обществоведени. 10-гІа класс.
9.05 — Эрсий искусство. дахчан эдучество.
10.05 — СПТУ дешархошта. Астрономи. Бутт.
10.35, 11.40 — Юкъара биологи. 9-гІа класс.
11.05 — «АБВГДейка».
12.10 — «Город над головой». Телевизионни йиъ сери йола художественни фильм. 1-гІа сери.
13.30 — Немций мотт. Іомабу 2-гІа шу.
14.00 — «Кердадараш».
14.05 — «Юртара сахьат».
17.15 — «Кердадараш» (нохчий меттала).
17.30 — «Госпожа тундра». Телефильм.
17.50 — «Іан нийчо миштa ю?» Рейд (нохчий меттала).
18.00 — Імлма-довзинтара фильм.
18.15 — «Подшефни гІишлошкаш». Аргунски маьхха продуктий комбинат.
18.45 — «Нохч-ГІалгІайче». Информационни программа.
19.00 — Шелковски ранона чабанашца артистий вІашагІихетар (нохчий меттала).
20.00 — «Бийса даькъала хийла шун, бераш!» «Паччахьа Салтанах бола фаьлг». 2-гІа дакъа.
20.15 — «Начдив Александр Пархоменко». Документальни фильм.
20.25 — «Імлман фантастикен адамлен нохаенех». Дунен халкъашта юкъерча йздархоинфантастий вІашагІихетарин итогех.
21,00 — «Ха».
21.40 — Перестройкан прожектор.
21.50 — Хоккей. СССР чемпионат. СКА — «Спартак». 2, 3-гІеи периодаш. Перерыв йолча хана (22.25) — «Кердадараш».

15 ОКТЯБРЬ

I ПРОГРАММА

7.00 — Іуйрийнара информационно-ашарий программа.
7.30 — ТелетІий СССР — США. СССР Лаххехьарча Совета депутатий США Конгресса членашца вІашагІихетар.
9.15 — «Дийна Іалам».
10.15, 16.00, 16.50 — «Кердадараш».
16.15 — «Рогун», «Янзларіа оагІув», «Хала кердадакхар». «Таджикгелефильма» студе телевизионни документальни фильмаш.
16.15 — «Закарпатские узоры». Ужгородера передача.
17.30 — «Спорти личности. «Вежарий Знаменскегіар».
18.00 — «Моаршал да хьога, музыка».
18.45, 23.20 — «Тахан дунен тІа».
19.05 — «Хьом тхоп». Фильм-концерт.
19.35 — ЦТ экрана тІа духхьашха. «Веннача сага каьхаташ». Художественни фильм.
21.00 — «Ха».
21.40 — Перестройкан прожектор.
21.50 — ТелетІий СССР — США. СССР Лахкехьарча Совета депутатий США Конгресса членашца вІашагІихетар.
23.35 — «Дунен магирхоин».

II ПРОГРАММА

8.00 — Іуйрийнара гимнастика.
8.15 — «Іаьржача маьхха дакъа». Телевизионни документальни фильм.
8.35, 9.35 — Информатикан вычислительни техникан лардаш. 10-гІа класс.
9.05, 13.40 — Испански мотт. Іомабу 1-гІа шу.
10.05 — СПТУ дешархошта. Историн.
10.35 — Халкъа промыслаш. Кепаминан искусство.
11.35 — Імлма-довзинтара фильмаш: «Озеро тайн — море загадок», «Живая пустыня».
12.05 — «Город над головой». Телевизионни художественни фильм. 2-гІа сери.
14.10, 22.50 — «Кердадараш».
14.15 — А. С. Грибоедов. «Горе от ума».
17.45 — «Кердадараш» (гІалгІай меттала).
17.50 — Сихдара наьхъагІа. КПСС Нохчй-Юртовски рк хьалхарча секретараца Х. Г. Бибулатовцара интервью.
18.10 — Хьехархо — поэт. Месметински юкъерча школа директорах Х. Сайдулаевх телеочерк (нохчий меттала).
18.20 — «Школера вахар» (нохчий меттала).
18.55 — «Оаха оахоша, тхоай кулгаташ».
19.10 — «Нохч-ГІалгІайче». Информационни программа.
19.25 — Нжжай-Юртовски районна художественни самодеятельноста концерт (нохчий меттала).
20.00 — «Бийса даькъала хийла шун, бераш» «Паччахьа Салтанах бола фаьлг». 3-гІа дакъа.
20.15 — Ритмически гимнастика.
25.45 — «Оби Шифо». Телевизионни документальни фильм.
21.00 — «Ха».
21.40 — Перестройкан прожектор.
21.50 — «Игорь Владимирович Ильинский». «Вахара уроками». Телевизионни документальни фильм.

16 ОКТЯБРЬ

I ПРОГРАММА

7.00 — «90 минут».
8.35 — «Из вопга сатувс аз». Художественни фильм.
9.35 — «Дунен магирхойи».
10.10, 16.00 — «Кердадараш».
16.10 — Литературни произведеней экранизаци. «Сережа». Художественни фильм.
17.25 — «Футбальнараш». Къулбасела-Малхбузен тІема ветеранний вІашагІихетар.
18.45 — «Тахан дунен тІа».
19.00 — Сийлахьча Октябрьски Социалистически революцен 70 шу дузаш. Советски Казахстан. Казахсин телевидене программа.
21.00 — «Ха».
21.40 — Перестройкан прожектор.
21.50 — «Детективах ловзар». Телевизионни спектакля премьера.
23.05 — Сайрийнара информационно - ашарий программа.
00.20 — Шахматех дунен чемпионат.

II ПРОГРАММА

8.00 — Іуйрийнара гимнастика.
8.15 — «Зулайхо». Телевизионни документальни фильм.
8.35, 9.35 — Іалам Іомадар. 2-гІа класс. Оалхазараш гурахьа.
8.55 — «ТІадам... музее». Імлма-довзийтара фильм.
9.05, 13.35 — Английски мотт. Іомабу 1-гІа шу.
9.55 — «Профессора Барсе цаца». Імлма-довзийтара фильм.
10.05 — СПТУ дешархошта. М. А. Шолохов. «Поднятая целина».
10.35, 11.35 — Историн. 7-гІа класс. Киевски Русь.
11.05 — «Наьна школа».
12.15 — «Город над головой». Телевизионни художественни фильм. 3-гІа сери.
14.05, 23.05 — «Кердадараш».
14.10 — И. С. Тургенев. Вахареи творчествап оагІонаш.
16.20 — «Кердадараш» (нохчий меттала).
16.25 — «Литературни пІалрасна» (гІалгІай меттала).
16.45 — «Доала авторитети доали». Документальни фильм.
17.05 — «Лаьхха дикал нолаш дукхагІа продукци» (нохчий меттала).
17.30 — «Сага фактор». ЦІаьххаза а къахьегама ресурсех.
18.00 — Футбол. СССР чемпионат. «Нефтчи» — «Спартак».
19.45 — «Нохч-ГІалгІайче». Информационни программа.
20.00 — «Бийса даькъала хийла шун, бераш!» «Паччахьа Салтанах бола фаьлг». 4-гІа дакъа.
20.20 — «Спортивни вахар» (нохчий меттала).
20.50 — Отчетийн хоржамини итогашка.
21.00 — «Ха».
21.40 — Перестройкан прожектор.
21.50 — «Ленинградская консерватория». Фильм-концерта премьера.

17 ОКТЯБРЬ

I ПРОГРАММА

7.00 — «90 минут».
8.30 — «ХІама, сендухьа». Берашта лаьрхіа передача.
9.00 — «Синдром динозавра», «Горный гусь». Телевизионни документальни фильмаЙ премьера.
9.45 — «Массанена а хІарнена а». «Фу тІаювхаш да ван бераш?».
10.15 — М. Пятницкий вьача менха илле цІей. Воронежера передача.
11.00 — ГІулакхах дола къамаьл. «Опыт вІашкадиллар», 2-гІа передача.
12.30 — «Са хьамсара даьхе». Фотоконкурс.
12.35 — Л. В. Бетховен. Выполненен фортепианонен лаьрхіа № 3 йола соната.
13.00 — «Гуш дар — теша халадар».
14.00 — «Доттагіаи». Телевизионни журнал.
14.30 — «Крдадараш».
14.50 — Константин Ваншенкин. «Ше лахар», «Поэта нъонал».
15.50 — «Селаіад» яхача халкъа творчества телепрограммай дунен халкъашта юкъерча фестиваль. Къаман иллеш, халхараш, цирк» (КНР).
16.20 — «Сийлахьча Октября юбилейга. Историн доургдоаца муГІараш. «Премп». Художественни фильм.
18.00 — Бокхийбаршта мультфильмай премьера: «Лаьтто ший дар хьадоакххаргда», «Іоодалча гІажа приключенеш» (Грузи).
18.35 — «Уполномочен революцией». Кхо сери йолча телевизионни художественни фильма премьера. 1, 2-гІа сереш.
21.00 — «Ха».
21.40 — Перестройкан прожектор.
21.50 — Музыкальни ринг. Билли Джоэлца вІашагІихетар. Ленинградера передача.
23.05 — Ах бийса ялалехьем яьнначул тІехьагІеи.

II ПРОГРАММА

8.00 — Іуйрийнара гимнастика.
8.20 — «Остров Коржун». Телевизионни документальни фильма премьера.
8.30 — Ритмически гимнастика.
9.00 — «Іуйрийнара почта». Ашарий программа.
9.30 — Дунен художественни культура. Н. А. Некрасов.
10.30 — «Город над головой». Телевизионни художественни фильм. 4-гІа сери.
11.45 — «Халкъа ашараш».
12.00 — «Дайн даьдайм». Суб. титрашца художественни фильм.
13.20 — «Самоделкин - спортсмен». Мультфильм. (Грузи).
13.45 — Телевизионни театро хьех. Ж. Сименон. «Мегрэ министр волча». 1, 2-гІа сереш.
16.05 — «Советски Імлман историцара дувцараш». Документальни фильма премьера. 1-гІа фильм — «Мечтатели».
17.00 — Футбол. СССР чемпионат. «Кайрат» — «Днепр». 2-гІа тайм.
17.50 — «Нохч-ГІалгІайчен кІира».
18.00 — «Вайна сакъердаме долчуи дуне».
18.30 — Республика Ленински комсомола преме лауреатаца, яздархочунца С. Чахниевца дешархой вІашагІихетар (гІалгІай меттала).
19.00 — М. Ю. Лермонтова цІеларІа театр нердача сезоне.
19.30 — Футбол. СССР чемпионат. «Жальгирис» — ЦСКА. 2-гІа тайм.
20.15 — «Бийса даькъала хийла шун, бераш!» «Паччахьа Салтанах бола фаьлг». 5-гІа дакъа.
20.30 — Реклама.
20.35 — «Анне Весни». Фильм-концерт.
21.00 — «Ха».
21.40 — Перестройкан прожектор.
21.40 — «Ди бийсал дІаьхарІа да». Художественни фильм. 1, 2-гІа сереш.
Перерыв йолча хана (22.55) — «Кердадараш».

18 ОКТЯБРЬ

I ПРОГРАММА

7.00 — «90 минут».
8.30 — Ритмически гимнастика.
9.15 — «Спортлото» тираж.
9.30 — «Будильник».
10.00 — «Аз гІулакх ду Советски Союзах!».
11.00 — Іуйрийнара почта. Ашарий программа.
11.30 — Киноафиша.
13.00 — Юртара сахьат.
14.00 — «УнахцІено».
14.45 — «Новкъост илли». г. Фрунзера передача.
15.15 — «Вай цІа». Телевизионни журнал.
16.00 — Поэзе минуташ.
16.10 — Паччахьалхен Центральни Концертни зале Белорусски ССР искусства говзанчийн артистически Магирхойн концерт.
18.00 — «Дунен халкъашта юкъера паноорама».
18.45 — «Къулбаседен тата». Фильма-концерта премьера.
19.15 — «Свадьба соек». Мультфильма премьера (Грузи).
19.35 — «Уполномочен революцией». Телевизионни художественни фильма премьера. 3-гІа сери.
21.00 — «Ха».
21.40 — Перестройкан прожектор.
21.50 — Шахматех чемпионат.
22.10 — «Бека, пандарІе».
23.25 — Футбольни обозреним.
23.45 — «Кердадараш».

II ПРОГРАММА

8.00 — «Зарядка е дІаоттаІ».
8.15 — Еналш я — Духовой оркестраш. Ереванера передача.
8.35 — Волгоградски студе телевидене программа.
9.35 — «Города нийсархой». Документальни фильм.
9.55 — «Эрсий къамаьл».
10.25 — Музейашкеи выставочни залашкеи гІолла.
10.55 — Документальни фильмай премьера: «Леший. Исповедь пожилого человека», «Молодецкие игрыЬ.
11.35 — «СелаІад» яхача халкъа творчества телепрограммай дунен халкъашта юкъерча фестиваль. Къаман иллеш, халхараш, цирк» (КНР).
12.05 — «Испытатели». Телевизионни художественни фильма премьера.
13.35 — «Фрески», «Воспоминание о Дагестане». Фильм-концерта премьера.
14.45 — «Убийства могло не быть». Телевизионни документальни фильма премьера.
15.15 — «Дунен магирхойи».
15.50 — «Советски Імлман историцара дувцараш». Документальни фильма премьера. 2-гІа фильм. «Энтузиасташ».
16.50 — Мехка къаман театрий фестиваль. «Вундербеби». Эстонски ССР Паччахьалхен театрна фильм-спектакль.
18.00 — В. Маяковский. Ешар артист Л. Филатов.
18.45 — Мультфильмаш: «Бабушкин зонтик», «КІодж кІаьнкий».
19.00 — «Дийна Іалам».
20.00 — Дунен музыкальни культура гамзера. Д. В. Кабалевский. С. Маршака таржам дай. В. Шекспира итт сонет.
20.45 — «А ельник зелен и тенист». Імлма - довзийтара фильм.
21.00 — «Ха».
21.40 — Перестройкан прожектор.
21.50 — «Сага фактор». Художественни фильм.
23.05 — «Кердадараш».

РАДИОПРОГРАММА

13 ОКТЯБРЬ

6.40 — «Юртара Іуйренаш».
6.55 — Передачай программа.
6.59 — 7.00 — Хоамаш.
8.15 — Республиканскен газетий обзор.
8.30 — 9.00 — Нохч-гІалгІай музыка концерт (гІалгІай меттала).
9.15 — Кхачан программа ваханре ихоачашъе! «Предприяте подсобни боахам» (нохчий меттала).
9.30 — 10.00 — «Къона заманхо» (гІалгІай меттала).
16.00 — Передачай программа. Хаоттам.
16.01 — Сийлахь-боккхача Октября 70 шу дизаргаі «Пролетарски интернационализма байранха кІала». Беседа.
16.16 — 17.00 — «Юрта боахаме хьалхалаттачарна оттадаь концерт (нохчий меттала).
18.00 — Керда хоамаш.
18.30 — 18.40 — Хоамаш.

УКВ

19.00 — Нохч - гІалгІай поэзи музыка тІа яккхар.
19.30 — ДІалохх Усманов Имрана.

14 ОКТЯБРЬ

6.40 — «Къахьегама ресурсаш. Мишта пайда эц царех?». Назрановски районера передача (нохчий меттала).
6.55 — Передачай программа.
6.59 — 7.00 — Хоамаш.
8.15 — Республиканскен газетий обзор.
8.30 — 9.00 — Лирически иллеш. (нохчий меттала).
11.15 — «Фальсификаторий факташ царна хетарашн». Беседа (нохчий меттала).
11.30 — 12.00 — «Тха доттагІа Іалам». яха радиожурнал.
15.15 — «Цхьан дезале» (нохчий меттала).
15.35 — 15.45 — «Ден темаеГІа» (нохчий меттала).
16.00 — Передачай программа. Хаоттам. Хоамаш.
16.01 — Дунен халкъашта юкъера обозреин (нохчий меттала).
16.15 — «Болхлой смена».
16.35 — 17.00 — «СелаІад».
18.00 — Хоамаш.
18.30 — 18.40 — Хоамаш.

УКВ

19.00 — Довзаш дола иллеш.
19.35 — Художественни самодеятельноста доакъашхой концерт.

15 ОКТЯБРЬ

6.40 — «Сийлахь - бокхача Октября 70 шу дизара — ма боагГІара накъабахара!». «Хьайбаш леладераш яхье баьннаб» (гІалгІай меттала).
6.55 — Передачай программа.
6.59 — 7.00 — Хоамаш.
8.15 — Республиканскен газетий обзор.
8.30 — Музыка.
8.40 — 9.00 — «Ца малар — вахара норма».
11.15 — «Патриот» (гІалгІай меттала).
11.30 — «Микрофонаца Грозне гІолла».
11.50 — 12.00 — Музыка.
16.00 — Передачай программа. Хоаттам. Объявлени.
16.01 — 17.00 — «Халкъа ихоллам» яха музыкальни программа (гІалгІай меттала).
18.00 — Керда хоамаш.
18.30 — Хоамаш.
18.40 — «Вахари дийи» яха радиожурнал (нохчий меттала).
18.55 — 19.00 — Музыка.

УКВ

19.00 — Лирически иллей концерт.

16 ОКТЯБРЬ

6.40 — «Юртара Іуйренаш».
6.55 — Передачай программа.
6.59 — 7.00 — Хоамаш.
8.15 — Республиканскен газетий обзор.
8.30 — «Іняма — производствана».
8.45 — 9.00 — «Октябрь са халкъа нхеле» (нохчий меттала).
11.15 — 12.00 — Хьамсарча мехна музыкальни вахар. (нохчий меттала).
17.15 — Передачай программа. Хаоттам.
17.16 — «Доттагіий оазаш».
17.31 — «Цце сийгаш» (гІалгІай меттала).
18.00 — Керда хоамаш.
18.30 — Хоамаш.
18.40 — «Хьона, Даймохк салтечун дог» (гІалгІай меттала).

УКВ

19.00 — Моттигерча композиторий вальсаш.
19.30 — Бегашха дола илле-ш халхараш.

ЖУРНАЛА АРГІАНАРА НОМЕР

Кепатеха араньнай КПСС Нохч - ГІалгІай обкома пропагандан агитацен «Блокнот агитатора» яхача журнала барайттаГІа номер. Из хьаелладу «Кулгалхочун авторитет» яхача редакционни статьяца. Журнала тІа я КПСС обкома промышленно-транспортни отдела заведующе заместителя В. Лисоколенкой «Перестройка доазоне» яха статья. Хьехархочун Денна хетаяь я города Грозне № 56 йолча юкъерча школа директора дешар хьехара-кхетам балара балха заместителя Т. К. Хайдуковай «Кхетам балара говзал», яха статья.

Сийлахь - боккхача Октября 70 шу дизарга язъяь я исторически Імлмай кандидата М. Каратаевай «Вошал хьадоладенна моттигаш», КПСС обкома партийни архива Імлман болхлочун В. Дериглазовай «Эггара хьалхара председатель» яха статьяш.

«Агитатор, беседа е» яхача рубрикана кІал я «Хин, газа, йІовхала кхом бе» яхача темаГІа йола методически разработка, П. Сехина «Безама йоал» яха зарисовка.

Р. ЗОЛОТАРЕВА.

Белам а белхам а

«ДІа-хьа доала лазар»

ХІара дийнахьа чІоагІлуш боагІа маларцен алкоголизмацен бола къовсам. Дерригача халкъа гІулакх а хинна дІаэттад из. Цхьабакъда, ховш да-кх, дерригача Іула юкъе лазар дІадаржийтара гирздальнна цхьа устагІа а кхоачам болга. Къаракъаш чхьагІаран тІакхувш бараш шоай фусамашка чубийрзаб. «Накъайоал» царна подвалаш, гаражаш, кхыйола наьха бІарг кІезигагІа тІалатта моттигаш. Цаі да-кх новкъа, хьалха санна дІакхайддача хьазца дац «да валарг», корта бохабу малараш. Мах а лакха ба. Фуд дусар? Самогон дакхкар..

Из дика кхетадаьд Сунженски района Орджоникидзевская яхача станице яхаш йолча Бузуртанова Марема. Милице болхлошта цун цІагІара кораяьй самогон доакха аппарат. 37 градус чІоагІал йола литр хиллал самогон, 60 литр брага (самогон дакхкара эша бийдал). Цо ше яхачогІа, из ше дІаьхьа доала лазар долаш а я, хІаьта корта бохабу малар цуннд эшаш хиннад «пхьегІашта дезинфекци яр» дуьхьа.

Ассиновке яхача Мачнева Марема самогон кхыча гІулакха эшаш хиннад. Цо хьа а дай, цІагІа леладаьд 20 литр корта бохабу малар. Цецвоаккхаш да халкъа судеМачневас доаладаь баьхьан.

— Кастта эскаре гІулаках де ваха везаш ва са воІ — аьлар цо. — Из накъавоаккхача боагІаргболча наха оттаде кийчдаьдар аз самогон.

Ераш ши масал мара дац. Кхыча дешашца аьлча, Сунженски районе долаш долчарех лоадам боаца дакъа. КІезига яц укхаза миста хьадж хьайоагІа фусамаш. ХІанз керда хьаст а хьабеллабеннаб цІе чхьагІарга дог эттараша — комсаш кхьачай.

— Ай, массаболча наьха коа чулийлха даргдий тхо?! — аьнна; раьза воацаш хьайзар районе самогон даккхара масалаш дукха хІанад, аьнна, аз шийга хаьттача мотгигерча райисполкома цхьа бехтохкаме болхло.

Къамаьл дац — даргдац. Е наьха коашка лелха, яхаш, хьехар а дергдац оаха. Цхьабакъда, антиалкогольни пропаганда шеръяри массаболча наьха дегашка бода никъ лахарн данза даргдоацаш хІама-м да. Цу хьакъехьара парте соцамаш кхоачашде вай лаьрхІадале хІаьта а...

С. СУЛТАНОВ.

КЕРДАДАРАШ

«ЦАР ЦІЕРАШ УЧИЛИЩАША ЛЕЛАЮ»

Иштта цІи йолаш я вай Даьхен столице «Профтехобразование» яхача СССР ВДНХ павильоне хьайийлла выставка. Из хетаяь Сийлахь-боккхача Октября 70 шу дизара цІейна.

Укхаза гулъяьй Советски Союза Турпалий цІераш лелаеча профессионально-технически дешара заведенеех йола материалаш.

Цхьа стенд НГІАССР-а хетаяь я. Укхаза москвичний столице баьккача хьашний еша йиш хургьа Грознера Н. А. Демина цІерагІа № 2 йола ПТУ ювца материалаш. Из цІи цох тиллай 1985 шера 8 мае РСФСР Министрий Совето баьча соцамагІа.

●

«СССР ХАЛКЪИН ЛОВЗАРАШ»

Цу тайпара цІи йолаш дар Москве, «Сокольники» яхача культуран салаІареи парке чакхдаьнна, Сийлахь-боккхача Октябре 70 шу дизара хетадаь спортивни цІей.

Москвичаш а столица хьашний а боккхача безамца хьежар «Лечкъорг» яхача гІалгІай ловзарга.

А. ЗЛОТИН.

Редактор
О. Б. ГАДАБОРШЕВ.

ХЬАМСАРА НОВКЪОСТИЙ!

ДІАХЬОШ ДА 1988 ШЕРА

«СЕРДАЛО»

ГАЗЕТ ЯЗДАЙТАЛГА

Газет язду «Союзпечата» ерригача отделенешкеи агентствашкеи, предприятешкарча, учрежденешкарча, организацешкарча общественни уполномоченнеша.

Шера газет яздайтара мах 4 соми 8 кепиги ба. Из кхо ца деш, кхоаненга дехкаш тІехьа а ца доахаш, ханнахьа «Сердало» яздайта шоашта!

ТХА АДРЕС: 364907, г. Грозный, Маяковске, ул. 92. Телефонаш: редактора — 2-45-57; редактора заместителя — 2-85-07; дехктохкама секретара — 2-84-68; отделий: партийнн вахара — 2-80-12, 2-54-04; промышленностей транспортен — 2-75-81, 2-65-01; юрта боахама — 2-47-64, 2-90-66; культура — 2-64-75, 2-75-78; письмой — 2-85-64; машинописни бюро — 2-89-51; корректорске — 2-89-53.

НАШ АДРЕС: 364907, г. Грозный, ул. Маяковского, 92. Телефоны: редактора — 2-45-57; заместителя редактора — 2-85-07; ответственного секретаря — 2-84-68; отделов: партийной жизни — 2-80-12, 2-54-04; промышленности и транспорта — 2-75-81, 2-65-01; сельского хозяйства — 2-90-66, 2-47-84; культуры — 2-64-75, 2-75-78; писем — 2-85-64; машинописное бюро — 2-89-51; корректорская — 2-89-88.

Газет арадувл шинареи, ереи, шоаттеи деношка

СФ05368. «Грозненский рабочий» издательства типографи, Маяковске, 92. Типография издательства «Грозненский рабочий», ул. Маяковского, 92. Заказ № 3518.